LA PRENSA

Año XLII — Núm. 1417[illegible] — Buenos Aires, [illegible] de Febrero de 1911 — Dirección y Administración: Avenida de Mayo 567 al 575

EDICION DE 32 PAGINAS

DIARIO DE LA MAÑANA

Fundado el 18 de octubre de 1869

Precio del ejemplar: 5 centavos

TARIFA DE SUSCRIPCION

[illegible]

EN LONDRES—

Para anuncios, dirigirse al señor Harold Neill, 7, Mincing lane, E. C., Londres.

EN LA PLATA—

Calle 8 entre 45 y 46, núm. 679.—Director: Manuel M. Elicabe.

POSTE RESTANTE DE "LA PRENSA"

En la administración de este diario se encuentran depositadas las siguientes cartas, que serán entregadas á los interesados previa justificación: Florentino C. Ribas, Mari Galíndez, Catherine Coublero, Julio Mulla, Petrona [illegible], Carmen Peña González, Consuelo Pérez de Cayon, P. Maestra Larga, Juan Birriel, Alejandro Marcos, Nicanor Varela de Dios, Mauricio Laval, Manuel Martínez Iglesias, Dr. Vicente Chas, J. M. Cabred, Horacio Azerio, Jorgelina Díaz, Bierro, David Ippolito, Augusta Díaz, Guillermo L. Victoria, José Abad, Manuel Braña, Gonzalo [illegible], Amalia R. de Díaz, [illegible] Carolina de Ying, Dolores de León, Petra Huelga, Manuel Morales, Lorenzo Corona [illegible]

[illegible] en el exterior, las que procedan de esta capital é interior de la República, no serán recibidas por la administración, y las que se pongan en lista y no fueren retiradas en el plazo de un mes, serán devueltas al correo. En este servicio no se admiten impresos, tarjetas postales ni circulares de ningún género. La administración no se hace responsable por errores que puedan ocurrir en la entrega de las cartas.

Listas de cartas devueltas por la Sucursal de LA PRENSA en París, que no han sido entregadas á los interesados, por haberse ausentado de allí:

Arturo B. Colombres, J. D. Wirth, Mauricio Vaun, Emilio Gallotti, Joseph Améda Méndes, esposos Prientord, J. Pastor Alzola, Arthur Argiewicz, J. M. de Goyeneche, José M. Madariaga, Ercilia Ricaldoni, María Luca de Peña, Santos R. López, Luis Salomón, Mlle. Lebrón, Felisa C. de Stud.

DIVERSIONES PUBLICAS

OPERA—Carnaval de 1911.—Grandes bailes de máscaras y particular. Los días 25, 26, 27 y 28 de Febrero, y 4 y 5 de Marzo.—A las 11 p. m.—Banda orquesta de 40 profesores, bajo la dirección del maestro Alejo Morrone. —Sábado 25 de Febrero, inauguración de los bailes de carnaval.

SAN MARTIN — Temporada de verano de 1910-11.—Gran compañía de opereta y zarzuela española de Manuel Casas.—1ra. actriz señorita Cándida Suárez.—Maestro director y concertador: Carlos Alvarez. — Lunes 20 —A las 8.45—Gran éxito de la zarzuela en 3 actos: Jugar con fuego. Platea con entrada $ 2.10.

OTRO—Próximamente debut de la compañía dramática española del 1er. actor: Don Andrés Cordero.

AVENIDA — Compañía cómico-dramática española del notable actor Francisco García Ortega.—Lunes 20—A las 9—La pochade en 3 actos: Mi amor. Platea con entrada $ 1.50.

OTRO—Gran compañía de zarzuela ópera y opereta española, llegada últimamente de Europa; bajo la dirección del eminente maestro argentino Sr. E. Morera.—Próximamente debut, con la ópera en 3 actos: Bruniselda.

VICTORIA — Gran compañía lírica italiana.—Empresa: Amendola y Cía.—Maestros directores y concertadores de orquesta: Napoleone Liska y Alfredo Padovani.—Lunes 20 — A las 8.45—La ópera en 4 actos: Marta. Platea con entrada $ 3.

OTRO—Carnaval 1911. — 6 Grandes bailes de máscaras en las noches del 25, 26, 27 y 28 de Febrero y 4 y 5 de Marzo. Orquesta de 30 profesores. Tangos selectos. Alfombra nueva. Entrada para caballeros $ 1. Señoras gratis.

BUENOS AIRES—Cangallo 1053|67.— Empresa: Rogelio Pérez. — Gran compañía de opereta y zarzuela española, dirigida por el popular actor Enrique Gil.—Director de escena: Rodolfo Recover.—Función entera. — Lunes 20 —A las 9—Bohemios. La diva. Historia de un pierrot. Platea con entrada $ 2.

POLITEAMA ARGENTINO — Carnaval de 1911. — 6 Grandes bailes de máscaras y particular en las noches del 25, 26, 27 y 28 de Febrero y 4 y 5 de Marzo, á las 11 hasta las 4 de la mañana.—Orquesta de 40 profesores.— Bajo la dirección del maestro Manuel Posadas.—10 Tangos nuevos. Entrada $ 3, señoras gratis.

ARGENTINO — Carnaval de 1911 — 6 grandes bailes de máscaras en las noches del 25, 26, 27 y 28 de Febrero, y 4 y 5 de Marzo. Orquesta de 30 profesores. Tangos selectos. Alfombra nueva. Entrada para caballeros $ 1. Señoras gratis.

MARCONI — Empresa arrendataria, José y Luis Grodera.—Temporada de verano de 1911.—Gran compañía lírica italiana.—Maestros directores y concertadores: Cav. Armando Gallesani y Ricardo Gendalli.—Lunes 20—Il barbiere di Siviglia. Cavalleria rusticana. Platea con entrada $ 2.

OTRO—Carnaval de 1911.—6 grandes bailes de máscaras, fantasía y particular en las noches del 25, 26, 27 y 28 de Febrero, 4 y 5 de Marzo de 11 á 4 de la mañana. 10 Tangos nuevos. Director de orquesta: Carlos Posadas.—Entrada para caballeros $ 1, señoras gratis.

APOLO—Empresa: Silvio Giovannetti.—Compañía cómico lírico dramática argentina Pablo Podestá.—Director propietario: José J. Podestá.—Directores de orquesta: [illegible] [illegible]

[illegible]

NACIONAL NORTE—Santa Fe y Callao.—Empresa: Giovannetti y Cía. —Compañía cómico-dramática argentina de Guillermo Battaglia.—Lunes 20 —A las 8.45—Gran éxito: Sherlock Holmes 2. El robo del testamento. Platea con entrada $ 1.20.

NACIONAL—Corrientes 960.— En los días 25, 26, 27 y 28 de Febrero y 4 y 5 de Marzo, seis espléndidos bailes de máscaras, fantasía y particular. Entrada para caballeros $ 3. Señoras gratis.

[illegible] compañía [illegible] Vittone.—Dirección: Jerónimo Podestá.—Director artístico: Elías Alippi.—Maestro director: Enrique H. Delfino.—Primer actor: Luis Vittone.—Próximamente debut de la compañía.

VARIEDADES — [illegible] Constitución [illegible]

MODERNO—Teatro del Comercio.— Compañía cómico-dramática [illegible] El matrimonio del Ancho [illegible] Platea con entrada $ 1.

ALCAZAR — Teatro chico.— [illegible] compañía de variedades, comedias y revistas franco-criollas.—Director de orquesta: F. Ciancarulo.—Lunes 20—Exito de la nueva compañía.—Estreno: La cola del diablo. Platea con entrada $ 1.50.

PALACIO DE NOVEDADES — Gran teatro de verano para familias.— Compañía de variedades del Empire de Londres. Todos los días tarde y noche variado programa.—Exitos: The White Coons. Las hermanas Vellé. Lily Russell y Mellor, cantos y bailes holandeses. Beatriz Hunt William y Desmond, célebres cançonetistas. Los Usars, acróbatas sorprendentes. The Black, notable bailarín norteamericano. Ultimas exhibiciones: Las hermanas Mecefalas (fenómeno argentino). La hija de Faraón. Cinematógrafo. Viajes en tren alrededor del mundo. El palacio de los dólares. Platea con entrada tarde y noche $ 1.

SCALA—Esmeralda entre Corrientes y Lavalle.—Función todas las noches.—Lunes 20—3 grandes estrenos: Il Demenage, La Camargo, Mr. Balazy, Mlle. Madry, Mr. Boisseilier, etc., etc. Entrada general $ 1.50.

CASINO — Maipú entre Cuyo y Corrientes. — Lunes 20—Suceso de la nueva compañía.—Los Sados, Los Welthons, Jos-Jos. De noche durante los intervalos véan los bailes orientales.

OTRO—Carnaval de 1911.—Sábado 25 de Febrero.—A las 11.15—Después de concluido el espectáculo habitual. Inauguración de los grandes bailes de máscaras.—En cada uno de los 6 bailes habrá premios. Entrada para caballeros $ 3. Señoras gratis. Abono de entrada á los 6 bailes $ 12.

CINE — OPERA — Cinematógrafo.— Corrientes 848. — Programa diariamente especial y variado para familias. Continuamente novedades.

ATENEO — (Corrientes y Maipú).— Espectáculo altamente moral é instructivo. Magnífica orquesta. Local preferido por los amantes de la buena música. — Hoy.—A las 8.45—Gran éxito: Un mar de nubes. El Martir. Bebé negro y Bebé fuma.

LA FLOR DE EUROPA — Cinematógrafo moderno—373 Boedo 377.— Con grandes comodidades para familias.—Función todas las noches. Imitación sorprendente de ruidos acompañando las vistas. [illegible]

[illegible]

SALON AMERICANO — San Juan y Rioja. — Cinematógrafo especial para familias.

CIRCO ANSELMI — (De Luis Anselmi).—Larrea y Lavalle.—Compañía ecuestre y de dramas nacionales, dirigida por el clown Bebecito.—Lunes 20—Función de gala á beneficio de Luciano Martínez. Programa lleno de novedades.—Estreno: Pulguita. Sin Patria. El drama: El jefe de la partida.

POLITEAMA CIRCO NACIONAL — (Rivera y Canning). — Empresa: Sócrates Figoli. — Compañía dramática italiana Turelo y Malani.—Martes 21—El drama: María Giovana. La figlia del Popolo.

OTRO — Carnaval de 1911. — Gran concurso infantil y de máscaras sueltas, comparsas humorísticas, centros criollos. Los días 26, 27 y 28 de Febrero y 5 de Marzo.—Premio 20 libras esterlinas.

SALON TEATRO DON JUAN DE GARAY, calle Garay 2467, hoy cinematógrafo para familias, 15 grandes estrenos cómicas. Platea función completa 0.30 palcos y tertulias precios populares.

GRAN BIOGRAFO LAVALLE — Lavalle esq. Suipacha. — Gran renovación del programa con 5 estrenos diarios. Salón especial para familias. Días hábiles, matinée, secciones á $ 0.10. Noche, secciones 0.15. Días festivos, matinée, secciones $ 0.20. Noche, secciones á $ 0.30.

POLITEAMA Internacional, Blandengues y Echeverría (Belgrano).— Compañía Hermanos Petray.—Función martes, jueves, sábados y domingos. Precios populares. perm.

PABELLONES DE España, AVENIDA Alvear 1433.—Palermo Chico.—Exposición de productos españoles, industrias, parques de recreo, restaurant, etc. Abierto de 9 a. m. á 11 p. m. Tranvías Recoleta, 10, 11, 15, 69 y 76, Las Heras, 35, 36, 68 y 87.

PABELLON EL DORADO — Avenida Alvear 1612. — Gran compañía de varietés, atracción y cinematógrafo.

PANORAMA DE LA BATALLA DE Maipú y Diorama. — "La escuadra argentina", calle Paraná 436. Abierto de 9 a. m. á 12 p. m. Precio $ 1, entrada al Panorama y Diorama; y 0.50 solamente al Diorama.

La Plata

ATENEO — (Sucursal del Ateneo de Buenos Aires). — Espectáculo cinematográfico, con vistas altamente morales para familias. Función todas las noches martes y sábados día de moda.

AVISOS DE CARNAVAL

ARTICULOS GENERALES DE CARnaval, al por mayor, pidan catálogo ilustrado. José Méndez, ambos teléfonos, Callao 414. v24

ALQUILASE PARA LAS FIESTAS de carnaval, alfombras, toldos, sillas, espejos, cortinados, caminos, luces y todo lo necesario á precios módicos, empresa Boltano, Rivadavia número 1865. v26

A LAS COMISIONES DE CORSO: antes de contratar el alumbrado, pidan informes y presupuestos á Doermen y Cía., B. de Irigoyen 1323. v20

ANTIFACES, CARETAS Y UN SINnúmero de juguetes y fantasías, última creación para carnaval, inmenso surtido. A la Ciudad de Londres, Carlos Pellegrini y Corrientes. v20

A VICTORIA 882 SERPENTINAS DE 15 á 0.30 mts., globitos, bombas boers, fuegos artificiales para jardín y salón é infinidad de artículos de carnaval. v23

ARTICULOS GENERALES, CARNAval líquido; busca pies, gruesa 3.50; boer 0.35, voladores 7.20, globitos largos 3.30, más largos 5, fósforos japoneses 1.30, piedras 3.70, garbanzos 0.70. Surtido especial pirotécnicos modernistas, Brasil 1261. v22

A 4.50, 5.80 Y 8.50 EL MIL SERPENtinas de 15, 20, 30 metros y con banderas, descuento por cajones. Globitos extra 4.10 gruesa, bengalas [illegible]

A BELGRANO [illegible]

BARBAS Y PELUCAS PARA EL CARnaval [illegible] especialidad de la peluquería [illegible] Bolívar [illegible]

CARNAVAL: VENDEMOS GLOBOS, serpentinas, pomos, etc. los mejores precios. The Barbicane Co. Corrientes 354. v20

CARNAVAL DE 1911: PELUCAS, barbas, postizos y peinados de todo estilo á precios sin competencia en la peluquería La Bretona, Bolívar 782 [illegible]

CARNAVAL 1911. ATENCION. [illegible] docenas medias docenas de artículos de carnaval á precios [illegible]

DISFRACES LIBERTY, VESTIDOS de París, poco usados. Santa Fe [illegible]

DOMINOS BAILARINAS, PAYASOS, monos, clowns, pierrots, diablos y otros estilos de trajes de disfraz. Inmenso surtido. A la Ciudad de Londres. Carlos Pellegrini y Corrientes. v20

GLOBITOS MUY BUENOS, Y SERpentinas por mayor, Cangallo 1591. v20

GLOBITOS CALIDAD SUPERIOR, se venden [illegible]

G[illegible]

G[illegible] por encomienda postal, vendo barato. La Teatral de Juan Bruno, Reconquista 517. v20

GENEROS PARA TRAJES DE DISfraz, percales rayados y con dibujos excéntricos, gasas plateadas y doradas, tartanes de fantasía, géneros japoneses, satines lisos en todos colores, etc. Surtido sin igual. A la Ciudad de Londres, Carlos Pellegrini y Corrientes. v20

OJO: SERPENTINAS DE 30 METROS vendo, para informes Venezuela número 783. v20

OJO! CARNAVAL DE 1911 — SE arriendan toda clase de pelucas para disfraz, Uruguay 44.—T. García. v20

POMOS 50 ojo BONIFICACION.

POMOS 50 ojo BONIFICACION.

POMOS 50 ojo BONIFICACION.

Sobre tarifa de fábrica
Serpentinas, caretas
Paseo Colón 458.

RASOS, GASAS, FULARES, SEDAS Y otros riquísimos géneros para trajes de disfraz, surtido especial. A la Ciudad de Londres, Carlos Pellegrini y Corrientes. v20

SERPENTINAS AL POR MAYOR, todos tamaños. Entre Ríos 732. v21

SERPENTINA LUMINOSA 15 metros vendo por mayor. Entre Ríos 480. v27

SERPENTINAS DE TODA CLASE más baratas que nadie. Globitos desde 0.90 la gruesa, calidad superior. Entre Ríos 975.

TRAJES DE ALTA FANTASIA, trajes excéntricos, trajes de época, trajes regionales, inmenso surtido. A la Ciudad de Londres, Carlos Pellegrini y Corrientes. v20

VESTIDO DE PAILLETE, LENTEjuelas nácar y plata se vende, sin ningún uso, barato, Belgrano 2785. v26

AVISOS PARA SEÑORAS

A LAS señoras POR SAN JUAN 2084, se hacen jupes á $ 4, coronas 3, rodetes 2, y bandeaux 5. v20

A LAS MAESTRAS DE COLEGIO, A 10 meses de plazo sin fiador, mueblería La Metrópole. Cuyo 1124. v3m.

A LAS MADRES DE FAMILIA RE[illegible] conviene mi acreditada mueblería á 10 meses de plazo. C. Pellegrini 457. v20

A LAS NOVIAS, ANTES DE [illegible] les conviene visitar mi mueblería á 10 meses de plazo. C. Pellegrini 457. v20

A LAS MAESTRAS DE COLEGIO, A 10 meses de plazo, sin fiador, mueblería San Nicolás, C. Pellegrini 457.—Soly Bomchil. v20

A RIVADAVIA 2048, SERPENTINAS 20 metros en papel trasparente á 20, serpentina al paquete más barato que todos. v21

A LAS señoras AVISAMOS HABER abierto nuestra casa de modas y confecciones á precios reducidos, se hacen composturas desde 2 pesos. Esmeralda 61. v27

A LAS DIRECTORAS Y PROFESOras de escuela, sin fiador, pagaderos en 10 mensualidades, toda clase de muebles, cuadros al óleo, etc., Rivadavia 2463. v20

A LAS señoras MANIFESTAMOS que acordamos créditos á 10 meses de plazo á las profesoras y maestros sin fiador, toda clase de muebles, Cuyo 1124. L. Sigal y Cía. v5m.

A LAS señoras CORRESPONDE adornar sus casas con lindos muebles, sin sentir desembolso, los que conseguirán á 10 meses de plazo, en la mueblería San Nicolás, C. Pellegrini 457. v20

ATENCION, RETRATOS Y POSTAles 4 $ docena, peinado gratis, en los de 12 $, 16, etc., regalamos uno grande con marco, C. Pellegrini 282. v17m.

A TODAS LAS señoras DE BUEN gusto, recomendamos nuestra mueblería y cuadros al óleo, pagaderos en 10 mensualidades, Rivadavia 2463. v20

A LAS señoras, MANIFESTAMOS que vendemos ricos muebles y cuadros al óleo, columnas, jarrones de fayance, estatuas de bronce, todo pagadero en 10 mensualidades y á un 30 por ciento más barato que en el centro, Rivadavia 2465. v20

ALERTA señoras y señoritas—CONfecciones llegadas de Europa de una importante casa en liquidación se venden á precios módicos trajes sastre y fantasía y surtido inmenso y variado de géneros de estación, hay que liquidarlo todo, cantidad de blusas y artículos de última novedad. Visiten y se convencerán. No confundir que esta liquidación es en la tienda La Exposición, Victoria esquina Piedras. v21

CUALQUIER DEFECTO DEL ROStro se garante hacerlo desaparecer en más ó menos días. Dra. H. de Ferrer, Charcas 2810. v20

DEPILACION COMPLETA EN UNA sesión, sin emplear electricidad ni sustancia alguna, masajes y baños faciales. Instituto Berthier de Belleza Femenina, atendido por la doctora María L. de Berthier, Tucumán 1312. Consultas de 1 á 6 p. m. Solíciten catálogos.

EN FLORES—UNA FAMILIA DE 4 personas desea alquilar balcón de altos céntrico solamente para ver el corso los cuatro días de carnaval. Datos y precio por escrito á M. Fernández, Carabobo 589.

MODISTA SE OFRECE PARA CASA de familia. Méjico 2058. v21

MODISTA CORTA POR FIGURIN se ofrece para casa de familia, P. H. A., Lavalle 1587.

MODISTA FRANCESA RECIEN llegada de París, trabajo verdadero estilo parisién, especialidad niñas, Tucumán 1855. v25

MODAS, MODAS, GRAN SURTIDO de figurines de modas chic Parisien, Femina, les Modes, Carnaval, Estación, Moda Elegante. Suscrición por 6 meses ó por año; venta también por número, Nueva Librería Europea Arnoldo Moen y Hno., Florida 323.

PEINADORA madrileña EN SU SAlón 1 $, enseña á peinar, Rincón 181. v20

Señoras—FORMAS PARA SOMBREros, carteras, corsés y géneros, barato, Pavón 1219. v21

SE OFRECE COSTURERA PARA casa particular ó tintorería, Alsina 949.

Señora—PARA DESTRUIR LAS hormiguitas coloradas caseras, pruebe Vd. el veneno para hormiguitas de W. Tielen, Corrientes 462. La plaga desaparece en dos días. v21

TRAJES, TAPADOS, BLUSAS SEDA encaje Bruselas, adornos fantasía, bailes, teatros liquidan Cerrito 615. v21

VESTIDOS LINDOS MODELOS DE París se liquidan, Piedras 454. v25

COMPRA-VENTA DE PROPIEDADES

ALVAREZ THOMAS Y CHORROArín, vendo casa. Ferrazzo, San Martín 489.

A 50 MESES VENDO TERRENOS [illegible]

COMPRA-VENTA DE PROPIEDADES

A COMPRAR CASA [illegible] hipoteca [illegible] Flores [illegible] v22

A [illegible] vendo casa [illegible] Belgrano [illegible] Río Cuarto 2747.

A [illegible] SIN ANTICIPO [illegible] casas de material [illegible] Cabildo 2312, Belgrano. v22

A [illegible] EN 50 MESES [illegible] metros [illegible] Capital [illegible] Mitre 148 [illegible] v20

A [illegible]

A [illegible] EN UNO DE LOS BA[illegible] importantes de Palermo, Santa Fe, Alto [illegible] Carlos F. Crecio, Rivadavia [illegible]

A [illegible] EN UNO DE LOS BA[illegible] Agüero [illegible] Carlos Crecio [illegible]

A LOS DE OCASION Y DE ALTA renta, casa de altos y bajos que [illegible] con 3 salas y habitaciones, baño, adoquinado pago á 3 de San Juan y 3 varas de Boedo, con 264 [illegible] vía, vendo $ 19.300, mitad á plazo de 1 á 5 años, tratar urgente, Cuyo 1477.

AL NORTE, PRECIOSO HOTELITO, en un gran barrio de familias, es una verdadera joya. Flamante, bien construido. Planta baja: sala, escritorio, comedor, gran hall y cocina. Planta alta: 4 dormitorios, 2 baños y galerías. Tercer piso: al fondo, departamento para servicios. Con $ 25.000 de hipoteca al Banco Hogar Argentino, que se pagan por mensualidades. Con pesos 28.000 al contado se adquiere. Canning 2520, á 20 varas de Santa Fe. Visítese de 4 á 6, llave en mano, tratar Carlos F. Crecio, Rivadavia 545, de 2 á 6. v22

BUENA CASA VENDO, LINIERS 1349 al lado de San Juan, fondo, agua corriente, facilidad de pago, razón San Juan 1547.

CASAS VENDO EN FLORES FLOresta y Caballito: Piedras 347.

CASA DE RENTA SE VENDE, MAZA 1446. v20

CONSTRUCCIONES A PAGAR POR mensualidades, B. Mitre 1091. v24

CASITA VENDO, CONSTITUCION, Colombres, sala, dos piezas, etc. tratar Colombres 287. v20

CUYO Y URUGUAY, VENDEMOS UNA finca vieja.—Arturo Barros y Cía., San Martín 50. v20

CHACRA DE 100 CUADRAS VENDEmos en Castelli. — Arturo Barros y Cía., San Martín 50. v20

CHACRA DE 15 HECT. VENDEMOS en G. Rodríguez. — Arturo Barros y Cía., San Martín 50. v20

COMPRO CASITA 3 PIEZAS, DOBLE vía tranvía, pago bien y al contado, Montevideo 57, altos Andrés Pou.

CON RAPIDEZ VENDERA SU CASA ó terreno, C. G. Semería, acuda á Jujuy 1222.

COMPRO CASA HASTA 28.000 $ EN buen barrio, por carta—V. Scarpa, Directorio 2325.

CASA-QUINTA CON 4 CUADRAS DE terreno vendemos en Merlo.—Arturo Barros y Cía., San Martín 50. v20

CASAS EN LA CAPITAL VENDEMOS á largos plazos, Banco El Hogar Argentino, Avenida de Mayo 886.

CASA EN CAL PARA ALTOS, 6 piezas, 12x31 vs. Bibí, ghuzzi y Pavón [illegible] 15.000 [illegible] Carnot [illegible]

CASA [illegible] RAWAY 1344 [illegible] tratar Edelstein, Río Cuarto 1747.

CASAS EN LA CAPITAL, CUYO VAlor no pase de 15.000 $, compramos al contado. Banco El Hogar Argentino, Avenida de Mayo 886. v3m.

CASA LUJOSA VENDO, LARGO PLAzo, Bulnes altura Paraguay, ocurrir Cangallo 339, por la tarde. Domicilia.

CASA CON CLOCAS, NEGOCIO para especular, Alberti al lado de San Juan, vendo $ 30.000, mitad á plazo, ocasión, Cuyo 1477.

COMPRAMOS UNA MANZANA DE terreno á las orillas del Sur y hasta Flores, con tranvía á 2 cuadras. —Arturo Barros y Cía., San Martín 50. v20

CARHUE, 4800 HECTAREAS CAMPO colonizado, sobre estación vendemos urgente á 120 $ con muchas facilidades pago, Yoldy Kelly, Corrientes 655.

CASITA VENDO, SALA, ANTESALA, piecita y comodidades, edificio al contado y el terreno se traspasa libre, ta de 30 $ mensuales, Santander 610, y José Ma. Moreno.

CASAS ALTURA 24 DE NOVIEMBRE y Cochabamba, otra Camargo y Gurruchaga, otra Caseros y Catamarca, buena construcción y mejor renta se venden, Florida 183.—F. Olivera. v20

CASA EN BELGRANO SOBRE LA Av. Cramer, con tranvía al frente, de sala, vestíbulo, 3 habitaciones, baño, cocina, celosías, balcones, yeso, mosaicos, y demás vendo $ 16.000, mitad á plazo, tratar Cuyo 1477.

CASA VENDO, BULNES 1283 Y Córdoba, comedor, 3 piezas empapeladas, cielos rasos de yeso decorados, cocina y baño con azulejos, patio de mosaico, gran jardín, galería cristal, muy airosa, tratar de 8 á 11 y de 4 á 6.

CASAS A DOS CUADRAS ESTACION Adrogué, vendo, mitad á plazos; sala, 2 piecitas, $ 3.000; otra comedor y una pieza, $ 5.700. 12x71; otra 3 piezas, 12x71, $ 7.200, Colombres 1175 Buenos Aires. v20

CASA NUEVA FLAMANTE, MODERna y desocupada de 4 pisos, puede dar $ 1.500 mensuales se vende por $ 185.000, calle San Luis 2541 entre Paso y Larrea á media cuadra de Córdoba: puede visitarse, para tratar Cuyo 3277.

CON 50 $ PUEDE HACER REMATAR su casa ó terreno con éxito asegurado, con publicaciones en LA PRENSA. El excedente de las bases para los propietarios, véase con el martillero Danerl, en Almagro 1053, ó Lavalle 841. v3mzo.

CAMPO EN EL BARADERO, DE 310 hectáreas, cultivable todo el año, muy alto, lindero con reserva fiscal con 14 hectáreas de frente al Paraná de Las Palmas, no inundable; véndese á $ 110 m/n. la hectárea. The Barbicane Co., Corrientes 354. v20

CAMPO DE ISLA INMEJORABLE PAra agricultura, ganadería, frente Arroyo Seco, 2.200 hectáreas vendo con grandes facilidades. Engorde garantido dos animales por hectárea todo el año, ocurrir por carta á Taylor, Rivadavia 3281. v21

CHACRA ESPLENDIDA, CHALET y piezas, mobiliario, útiles, coches, alfalfares, vacas, caballos, cerdos, ovejas, aves, faisanes, etc., 40 hectáreas montes, etc., 15 cuadra estación Lobos, oportunidad única, facilidades, Noll, E. Ríos 358.

CASA REGIA, UBICADA EN UN gran barrio, á 2 de Corrientes y con frente al bulevar Río de Janeiro, con doble vía de tranvía y adoquinado, construcción toda en cal y con 4 salas al frente, cedro, yeso, baño, pieza sirvienta, mirador, terraza, $ 28.000, es casi mitad, á plazo. Cuyo 1477.

CASITA SE VENDE 5.600 $, TIENE 33 de fondo, 2 piezas material, cocina, puerta de cedro, galería, vereda baldosas, mucha comodidad, tranvía 5 cuadras de la Av. San Martín, 95, 86, 94, 3 cuadras de Bella Vista y del tranvía 88, Flores, tratar en la misma, la casa está desocupada. San Matías 3017. v20

EN PILAR VENDO 100.000 VARAS muy barato, 3 cuadras de la iglesia, Rigou, Lavalle 546.

EDIFICIO VIEJO, ARENALES Y JUnín vendemos — Arturo Barros y Cía., San Martín 50. v20

EN EL CENTRO DE VILLA URQUIza, vendo terreno 10x51 vrs., tratar Merlo 3051 (Flores). v22

EN SAN JUSTO VENDO TERRENOS en 30 mensualidades, hay 150 lotes inmejorables, Piedras 75, altos, Daniel Demarchi.

EN SAN MARTIN, HERMOSOS LOtes sobre la estación del F. C. [illegible] vendemos baratos [illegible] The Barbicane Co., Corrientes [illegible]

EN LANUS, 5 LINDOS LOTES DE terreno, buena ubicación, vendemos baratos al contado ó á plazos. The Barbicane Co., Corrientes 354. v20

EN VILLA CIRCUNVALACION: 50 lotes de varias dimensiones, en mensualidades, sin comisión, B. Mitre 519, escritorio 38. v20

EN HAEDO: 3 LOTES al LADO DE la plaza, de 10 por 50, en mensualidades, sin comisión, Bartolomé Mitre 519, escritorio 38. v20

EN FLORES, TERRENO DE 10x56, Cabrera, [illegible] con $ 1.500 á pagar por mensualidades, Cuyo 1477.

EN HAEDO VENDO CERCA ESTAción hermosa y confortable casaquinta, 10.000 varas, Rigou, Lavalle 546.

EN SAN JUAN, DEPARTAMENTO Caucete, sobre el río mismo, al lado de la laguna Guanacache, á 15 leguas de la capital y á menos de 3 del ferrocarril para subdividir en chacras y ganar una fortuna, vendemos á precios ínfimos. The Barbicane Co., Corrientes 354.

FLORESTA — QUINTA EL MIRADOR vendemos cerca de 60.000 v. c. — Arturo Barros y Cía., San Martín 50. v20

HERMOSA Y LUJOSA CASA QUINta con toda clase de comodidades y confort, ubicada en el mejor punto de Quilmes, vendemos barato y con grandes facilidades en el pago. The Barbicane Co., Corrientes 354. v20

ISABEL LA CATOLICA Y BRANDSEN vendemos un lote de terreno — Arturo Barros y Cía., San Martín 50. v20

ITUZAINGO — VENDEMOS VARIAS fracciones de terreno de 50.000 v. c. á 300.000 v. c. — Arturo Barros y Cía., San Martín 50. v20

NECESITA USTED VENDER RAPIdo y particularmente, su propiedad ó transferir su libreta? Negocio hecho en las 24 horas. Véase á las 4 con Juan Danerl, Lavalle 841, verdadero emporio de transacciones de inmuebles. v3mzo.

PARA VENDER RAPIDO SU CASA O terreno, ocurra á L. Debernardis, Cuyo 561, de 2 á 5. v4m

QUILMES, SE VENDEN TRES LOtes, 3 cuadras de estación, contado ó á plazos, Bulnes 646, J. L. M. v20

SE CONSTRUYEN CASAS Y CASITAS en poco tiempo á precio moderado, Pueyrredón 1505. v22

SE COMPRAN TERRENOS CHICOS y grandes en "Villa Ballester", 25 de Mayo 523, de 9 á 11 a. m.

SE ALQUILAN 2 SOBERBIAS CASAS en Florencio Varela, vía Constitución á La Plata; tratar B. Mitre 1090. v25

SE VENDE UNA CASA AMUEBLAda en 9000 $, deja más de 1000 libres mensuales, facilidades de pago, tratar Lavalle 2925. v21

TERRENO 20x50 VENDO, BOGOTA y Río Janeiro, E. Ríos 358.

TRANSFIERO CHACRA DE 27 HECtáreas á 10 $ por mes, en 80 meses, pagados 22, estación Telarito F. C. C., Independencia 1234. v20

TERRENOS, ALTOS, MANZANAS Y lotes especiales para fábricas, sobre estación Berazategui, ramal del circuito Ferrocarril del Sud, vende con facilidades de pago, Acoinl, Bmé. Mitre 489. v20

TERRENO VENDO EN VILLA POSSE (Martínez), 10x56, ya escriturado, cerca estación, Ushuaia 3712. v21

TERRENOS VENDO EN 50 MENSUAlidades, de 10 y 11 varas de frente, apropiado para industrias ó departamentos, Fabron y Avenida La Plata, tranvía 19, razón Medrano 372. v21

UNA MANZANA DE TERRENO vendemos en la misma estación José Hernández, cerca de la Plata. — Arturo Barros y Cía., San Martín 50. v20

VILLA MODELO, ESQUINA ECHEverría y Cerreti, transfiero libreta, Córdoba 3022.

VENDO CASA, PUEYRREDON EN[illegible] Córdoba y Santa Fe [illegible]

VENDO CASA NUEVA CON FACILIdad, Helguera y Gaona, tratar [illegible] 3150.

VENDO CASA ESTACION [illegible] C. C. Córdoba, urgente [illegible] Córdoba 365.

VENDO CASA, SAN EDUARDO 3365, Mariano Acosta 325, terreno esquina Malabia y San Salvador, tratar Rioja 438. v20

VENDO CASA CONDE 1342, Belgrano, 3 dormitorios, comedor vestíbulo, baño, 142 mensual 10x46, 7.500 anticipo, tratar Río Cuarto 1747, Edelstein.

VENDO CASITA DE 3 PIEZAS Y cocina material en 623 vs. terreno, en Bernal, tranvía al frente, al lado las aguas corr. tratar Vieytes 1331. Barracas.

PRESTAMOS E HIPOTECAS

AL 6 ojo CON O SIN HIPOTECA, Calviño y Santillán, B. Mitre 683. v13mzo.

AL 5 o/o DA DINERO CON HIPOteca, Eudoro Parodi, 25 de Mayo 130. v24

A INTERES BAJO, DOY 1.000 Á 100.000 $, en hipoteca, Defensa 152, Lauría, de 2 á 6. v25

AL 7 ojo ANUAL CON Y SIN HIPOteca desde $ 1.000 da B. González Videla, Cuyo 309 de 10 á 4. v8

AL 7 ojo CON AMORTIZACION DAmos cualquier suma á propietarios ó comerciantes, Brave y Cía., 25 de Mayo 130. v25

A INTERES MODICO, DOY DESDE 1.000 $ cualquier suma en hipoteca, Almagro 1053 ó Lavalle 841.— Danerl. v24

ADELANTO DINERO SOBRE libretas de terrenos en la capital y sobre títulos negociables en Bolsa, dirigirse á Gerardo Barón, 25 de Mayo 140, escritorio 26. v21

A BAJO INTERES Y LARGOS PLAzos. Préstamos para construcciones é hipotecas, sobre casas y campos, Banco El Hogar Argentino, Avenida de Mayo 886. v3m.

CAPITALISTA CON 200.000 $, POdría obtener un 10 ojo ó más sobre sus capitales perfectamente garantidos y sin riesgo alguno, asunto serio y correcto, por carta únicamente á Importador, Belgrano 4084. v21

DOY $ 30.000 EN HIPOTECA, FINcas en la capital, San Juan 1871.

DINERO DOY EN HIPOTECA INTErés bajo, Piedras 75 (altos), Daniel Demarchi. v28

DAMOS DINERO A EMPLEADOS, comerciantes y propietarios, Piedras 347.

DINERO en HIPOTECA CUALQUIER cantidad, operaciones rápidas y reservadas, Manuel Lamas, 25 de Mayo 140. v20

DOY DINERO PARA CONSTRUCCIOnes, en la capital y en cualquier pueblo de la provincia, condiciones liberales y ventajosas, Bmé. Mitre 343, R.—Drave. v20

EN HIPOTECA, TENEMOS PARA colocar partidas de $ 4.000, 6.000, 9.000, 12.000, dos de $ 50.000, 25.000, 30.000, 100.000 y 200.000 (oro).—Lenni y Beretta, Corrientes 531. v21

HIPOTECAS A LARGOS PLAZOS, grandes facilidades de amortización y pago. Tenemos disponible dinero para operaciones grandes y pequeñas, seriedad y reserva, The Barbicane Co., Corrientes 354. v20

PRESTO SOBRE LIBRETAS TERRENos y á comerciantes y empleados, Salta 607. v22

SE NECESITAN $ 40.000 HIPOTECA casa central, tratar Bmé. Mitre 343 escritorio 26. v20

COMPRA Y VENTA DE NEGOCIOS

AL BALANCEAR su negocio consulte precio con Olliden, Salguero 717. v29

ALMACEN DE 2.000 $, FLORES, otro en Palermo vendo, Chile 1030.

ALMACEN 3.000 $, DIARIO 100, único, poca llave, vendo, Chile 1030.

ALMACEN 4.000 $ UNICO, CENTRAL, inst. de casa vendo, Chile 1030.

ALMACEN 6.000 $, DIARIO 130 INST. casa central vendo, Chile 1030.

ALMACEN CENTRAL, ARMAZONES casa, vendo $ 3.000, Alsina 1418.

ALMACEN URGENTE, SE VENDE por enfermedad, Salguero 1802. v20

ALMACEN INMEJORABLE EN S. Fe, venta 200 $, mayor despacho en bebidas, datos Cerrito 711.

ATENCION!!! HOY NO FALTAR AL remate almacén Arenales 902 esquina Suipacha por Zorrilla.

ALMACEN ESQUINA, CAPITAL PEsos 1.500, diario 60 $, vendo á balance. Viamonte 1536.

ALMACENES CENTRALES DESDE $ 20.000 $, inmejorables [illegible] Cerrito 711.

ALMACEN 2.500 $, DIARIO 190, 15 [illegible] mes, vendo, Chile 1030.

ALMACEN 1.500 $ EN PALERMO, único, inst. cedro de casa vendo, Chile 1030.

ALMACEN UNICO VENDO 3.000 $, central, 1. 1.500, 2 á 20.000 $, Victoria 1690.

ALMACEN ESQ. VENDO 2.500 $ SIN llave, comodidad, cont. Entre Ríos 226.

ALMACEN FRENTE AL HIPODROMO vendo 3.000 $, gran diario, contrato Cevallos 264.

ALMACEN POR CORDOBA, CENtral, vendo 5.000 $, mensual 2.500 $, Cevallos 264.

ALMACEN, ARMAZONES CASA, venta mensual 5.500 $ vendo 3.000 $, Cevallos 264.

ALMACEN, ARMAZONES CASA, gran avenida, vendo 2.500 $ garantido. Cevallos 264.

ALMACEN CENTRAL VENDO BAlance 5.000 $, diario 130 $, mitad bebidas, Lavalle 2043.

ALMACENCITO BEBIDAS ESQUINA vendo balance 1.500 $, diario 50 á 60 $. Lavalle 2043.

ALMACEN, BEBIDAS, ESQUINA, diario $ 80, alq. $ 35, vendo $ 2000, E. Unidos 1032.

ALMACEN UNICO CAL 3.000 $, alq. 170 $, avenida, diario 150, contrato, Entre Ríos 1076.

ALMACEN CAL 4.000 $, ALQ. 150, diario 80, contrato, Entre Ríos 1076.

ALMACEN BIEN SITUADO, POCO capital, vendo, Paraná 508, Alfonsín y Cía.

ALMACEN DE POCO CAPITAL, ARmazones de la casa, se vende, Pavón 2052. v22

ALMACEN CON PEQUEÑO DEScuento compro al contado y á balance, Independencia 1446.

ALMACENCITO EN BUEN PUNTO alquiler 70 $ vendo á balance, capital $ 1.700, Alsina 1418.

ALMACEN ESQUINA ARMAZONES casa, contrato, buen diario, vendo, datos Alsina 1964. v21

ALMACEN VENDO EN VILLA URquiza al lado de las fábrica de cigarros y licores, tratar Moreno 2300. v20

ALMACEN, BUENA SITUACION, cerca Bs. Aires, pequeño capital, se vende urgente, condiciones excelentes, datos Tucumán 1083.

A LA 1 P. M. REMATARA LA Argentina, gran café y 6 billares, Sta. Fe 2741 al 43. Martillero público Ricardo Galeano.

ACREDITADA CARBONERIA VENdo por ausentarme. 50 cuartillas, con contrato, comodidad para familia. Patagones 2041. v20

ALMACEN Y FONDA EN PLENO centro, por Cangallo, venta 4800 $, capital 9000 $, á toda prueba vendo, datos Lima 210, M. Paz. v22

ALMACEN CON BEBIDAS ALQUILER 50 $, negocio y 1 pieza, 1.500 $, otros 1.800, 2.000, 3.000, 4.000 á 10.000 $ vendo, Méjico 1785.

ALMACEN ESQUINA IMPORTANTE bulevar, regios armazones cedro casa, vendo balance 4.500 $, diario garantido 100 $, Lavalle 2043.

ALMACEN Y DESPACHO DE BEBIdas en barrio de brillante porvenir vendo barato, alquiler insignificante, tratar en el mismo, Av. Campana 1830, Flores.

ATENCION!!! COMERCIANTES PARA vender ó rematar sus negocios en 48 horas, acudan á la administración La Argentina, Méjico 1750.—Ricardo Galeano.

BAR ENTRE BANCOS, DIARIO 100 $ arriba vendo 6.000 $, Cevallos 264.

BARBERIA, SE VENDE, ALBERTI 1294, en 4 0 $, acreditada. v21

BIOGRAFO EL MAS CENTRICO DE la capital, Maipú 351, vendo por ausentarme, tratar Cangallo 773.

BAR CONFITERIA Y BILLARES esquina, contrato central, vendo, datos Alsina 1964. v21

BAR LUNCH Y 8 BILLARES, Sta. Fe 2741 al 43. Remata hoy á la 1 p. m. La Argentina, martillero público Ricardo Galeano.

BIOGRAFO CENTRAL 380 ASIENtos, palcos, rico piano, máquina, etc., incluso café billar, contiguo; 24 mesas y rica instalación cedro lo quemo todo en 2.150 $. E. Ríos 226.

CAFE Y BILLARES VENDO, tratar con su dueño, Sgo. del Estero 771.

CIGARRERIA, LOTERIA, JUGUETEría, vendo barato, Entre Ríos 344. v20

CASA PENSION, CENTRAL, VENDO, facilidad de pago, Moreno 653. v20

CAFE Y DESPACHO DE BEBIDAS, vendo en Lanús, calle Francia 893, Villa Sarmiento, F. C. S. v20

CIGARRERIA, AGENCIA, DIARIO $ 55, vendo $ 850, valo $ 2000, Córdoba 1347.

CASA PATENTADA, DEJA 1500 $ mensuales libres vendo $ 6000, Córdoba 1247.

CASA AMUEBLADA CORRIENTES Y Pueyrredón, ganancias mensuales 1.500 $, vendo, Viamonte 1536.

CAFE, CASA DE COMIDA VENDO por enfermedad, contrata, Victoria 3701. v21

CIGARRERIA MUY CENTRAL, LA quemo hoy por 250 $, Viamonte 1536.

CAFE BILLAR MUY CENTRAL, vendo 2.000 $, deja 400 $ libres mensuales, Victoria 1690. v22

CIGARRERIA ESQ. VENDO 1.500 $, diario 60 $, alq. 100 $, 2 piezas, otra 500 $, Chacabuco 1022.

CIGARRERIAS, BAZARES, LIBRErías, imprentas, 500 á 10.000 $ vendo, Victoria 1690.

CARBONERIA VENDO 1.100 $ A prueba, 50 cuartillas, contrato, E. Ríos 236.

CAFE BILLAR MUCHO DESPACHO vendo 1.900 $, posición inmejorable, Cevallos 264.

CARNICERIA, CARRO CABALLO, por Corrientes, vendo 2.000 $, contrato 5 años, Lavalle 2042.

CAFE BAR EN FLORES, ANEXO importante biógrafo, vendo balance 3.500 $, Lavalle 2042.

CIGARRERIA, LOTERIA VENDO $ 1400, diario 80, á prueba, E. Unidos 1032.

CAFE BILLARES REGIO, DIARIO $ 130, en centro vendo $ 500, E. Unidos 1032.

CIGARRERIA VENDO, CERRITO Y Corrientes, ocasión, 550 $, Corrientes 1121, Jiménez.

CAFE BILLARES CENTRAL VENDO, otro cafecito barato, Paraná 508, Alfonsín y Cía.

CONSULTE ANTES DE REMATAR su negocio Alfonsín y Cía., Paraná 508.

CIGARRERIA LOTERIA, POCO CApital, comodidades, vendo, Paraná 508, Alfonsín y Cía.

CIGARRERIA EN BARRACAS, 1.400 pesos, esquina y vale doble; otra 1.200, Belgrano 1202.

CASA AMUEBLADA, 2.700 $, DEJA 500, central; otra en La Plata 4.500, Belgrano 1202.

CIGARRERIA, LIBRERIA, POSTAles y salón de lustrar, comodidad para familia se vende, Paraguay 1544. v20

CAFE Y BILLARES SOBRE HUMberto I y Chacabuco, diario 70 $, con comodidad y contrato. Datos, Cerrito 711.

CAFE SOBRE DEFENSA Y BELgrano, 6.600 $, diario 80 $ se vende por ausentarse su dueño. Datos, Cerrito 711.

CASA DE PENSION SE VENDE O se admite socio, con capital de 2000 $, negocio seguro, prefiérese cocinero, razón Rivadavia 1205.

CAFE BILLAR, GRAN SALON, PIEzas para familia, buena clientela, contrato, alquiler 110 $ vendo barato pueblo San Martín (F. C. C. A.), calle San Lorenzo 198. v21

CAFES DE 2000 A 20.000 $ EN TODA dirección vendo y tomo socio especialmente en uno con 2300 $, por no poderlo atender solo el que está, datos á Paz, Lima 210. v22

CAFE 3 BILLARES ESQUINA DE tráfico, contrato, alquiler 125 $, salón, piezas y comodidad vendo urgente en la mitad de su valor 2.200 $; tratar Méjico 1785.

CAFE BAR BILLAR Y BIOGRAFO único en importante pueblo muy cerca de la capital, dejando 1.000 $ ganancia mensual, toda prueba, vendo á balance poco capital, por enfermedad urgente tratar Libertador [illegible]

COMPRA Y VENTA DE NEGOCIOS

DESPACHO PAN Y FACTURA VENdo en Palermo, venta 130 kilos, Corrientes 1121, Jiménez.

DESPACHO, FACTURAS Y PAN MUY central, diario 40 $ vendo, Cevallos 264.

DESP. PAN, FACT. VENDO 500 $, diario 45 $, domest. 100 á 1.500, Victoria 1690.

DESPACHO PAN VENDO 700 $, DElrío 20 $, alq. atrasado, 2 piezas, otro 2.000 $, Chacabuco 1022.

DESPACHO PAN, FACTURA, DIArio 140 kilos vendo 600 $, Chacabuco 1022.

DESPACHO PAN, FACTURA, DIArio 150 kilos vendo $ 800, Córdoba [illegible]

FONDA ESQUINA [illegible]

FONDA EN LA [illegible] DIARIO [illegible]

FONDA DIARIO [illegible] Catamarca 416.

FONDA ESQ. VENDO 1.500 $, DIARIO 60 $, á prueba, 2 piezas, poco alquiler, Chacabuco 1022.

FONDAS B. JULIO, COLON, CENtrales, 600, 2.000 á 20.000 $, Victoria 1690.

FOTOGRAFIA REGALO EN 1.100 $ trabaja 400 $ á prueba, alq. 75 $, E. Ríos 226.

FONDA ALOJAMIENTO POR CONStitución, 16 piezas vendo 4.500 $, contrato, Cevallos 264.

FONDA ALOJAMIENTO POR ONCE, vendo 1.700 $, diario 70 $, contrato, Lavalle 2043.

FONDA VENDO $ 2500, DIARIO $ 80, alq. 150, 4 piezas, central, E. Unidos 1032.

FARMACIAS EN LA CIUDAD Y provincia, condiciones inmejorables, vendemos. E. Ríos 1076.

FONDA ALOJAMIENTO, 7 PIEZAS, contrato, alquiler 107 $ vendo 3.300 pesos, Méjico 1795.

FONDITAS, LAS MEJORES, DE 1.000 1.500, 2.000, 3.000 $, vendo, Alsina 1418.

FONDA 2.000 $, EN CONSTITUCION, 3 piezas, contr. otra 3.000 Belgrano 1202.

FONDA O RESTAURANT EN BUEnas condiciones vendo, Paraná 508, Alfonsín y Cía.

FERRETERIA, JUGUETERIA Y bazar, buena y numerosa clientela, por Constitución, se vende á balance, dirigirse Tucumán 1083.

FONDA VENDO A PRUEBA ESQUIna, gran despacho bebidas, comodidad para familia, sin pretensiones á puro balance, capital más ó menos 3.000 $, frente á la ribera, fortuna al que llegue primero. Pedro Mendoza 2307. v21

HERRERIA DE CABALLOS VENDO urgente, Rivera 2010. v22

HOY! HOY SE REMATA EL ALMAcén Arenales 902 y Suipacha, por Luis Zorrilla.

HOTEL EN CONSTITUCION, 11 PIEzas, diario á prueba 20 $, vendo en buenas condiciones. Datos, Cerrito 711.

HOTEL SOBRE CORRIENTES Y [illegible] diario 200 $, vendo por desgracia de familia, datos Cerrito 711.

HOTEL ANTIGUO A 2 HORAS DE Buenos Aires, 16 piezas amuebladas, grandes comodidades, caballerizas, etc., negocio acreditado dejando libre [illegible] se vende en 12.000, dirigirse Tucumán 1083.

DESPACHO DE PAN Y FACTURA se vende, [illegible] razón Pichincha 577, despacho 100 kilos á prueba, la mitad de su valor.

EMPRESA DE CARROS Y PIEZA de madera [illegible] vendo [illegible]

EN SAN MARTIN VENDO [illegible]

FONDA SE VENDE [illegible] tratar en la misma [illegible]

FABRICA DE CARRUAJES VENDO no puedo atenderla, Jujuy [illegible]

FONDA Y DESPACHO DE BEBIDAS, gran esquina, Patricios 1460, por enfermedad se vende. v23

FARMACIAS EN CUALQUIER PUNto de la República y de cualquier capital, pidan á Rodríguez y Cía., Legal, Salta 263. v21

FONDA Y DESPACHO DE BEBIDAS se vende por no ser el dueño del ramo, tratar en la misma, Montes de Oca 2346. v20

HERRERIA DE CABALLO SE VENde bien acreditada y buena clientela, Iriarte 640. v21

HOJALATERIA Y TALLER MECAnico por disolución de sociedad se vende urgente, Montevideo 644. v20

IMPRENTA como PARA campaña, tipos, máquinas y útiles necesarios se vende barato; tratar Tucumán 1747, de 8 á 11 a. m. v20

LIBRERIA, CIGARRERIA Y JUGUEtería vendo en Barracas, tratar San Antonio 732. v20

LECHERIA CENTRAL VENDO 500 $, 6 tarros al mostrador, 3 piezas, otra 1.500 $, Chacabuco 1022.

LECHERIA CENTRAL 1.800 $, diario 30, mitad en vasos, contr. Belgrano 1202.

LECHERIA VENDO 2.000 $, VARIAS 550 á 3.000 $, Zaquieres, Victoria 1690.

LECHERIA REGIA, 8 TARROS, ALquiler $ 50, 3 piezas vendo $ 600, E. Unidos 1032.

LIBRERIA, CIGARRERIA Y JUguetería, comodidad para familia se vende urgente, barata, Riedo 1748.

OJO! PELUQUERIAS BUENAS Y BAratas y muebles ocasión vende Pallvene, Sarandí 217. v24

OJO PELUQUEROS—VENDO INSTAlación completa con poco uso, Córdoba 3022.

OJO—PELUQUERIA SE VENDE por irse su dueño á Montevideo, Saavedra 353. v21

OJO, PELUQUERIA SE VENDE bien instalada, poco capital, á prueba, facilidad en el pago, pueblo Piñeiro, Avellaneda, Domínguez 351. v21

PANADERIA COMPRO DE 1.500 A 3.000 $, Corrientes 1121, Jiménez.

PANADERIA VENDO 1.500 $, 3 bolsas, otras 2 y 3.000 $ 4 y 5 bols., Zaquieres, Victoria 1690.

PANADERIA 7.000 $, 8 BOLSAS, 74 de la, cont. 4 años vendo, Chile 1030.

PANADERIA, DIARIO 150 $, GRAN reparto vendo 7000 $, por enfermedad, Catamarca 416.

PANADERIAS CENTRALES: 10, 500 pesos 11, 14, 17 á 50.000 $, Victoria 1690.

PANADERIAS POR LOS ALREDEDOres y en pueblo vendo Zaquieres, Victoria 1690.

PELUQUERIA VENDO 1.100 $, SALON 550 $ á toda prueba, central, E. Ríos 226.

PANADERIA ESQUINA POR Corrientes, vendo 7.000 $, 8 bolsas, 2 jardineras, Lavalle 2043.

PANADERIA VENDO 3.500 $, 5 años, de 4, 5, 6 á 10.000 $, Zaquieres, Victoria 1690.

PANADERIA VENDO 7.000 $, 14 BOLsas, cont., alq. barato, otra 6.000 $, Chacabuco 1022.

PANADERIA VENDO 9.000 $, DEJA 1.000 $, libres, cont., otras 10, 15 á 100.000 $, Chacabuco 1022.

PANADERIA VENDO 5.000 $, 7 BOLsas al mostrador, cont. 4 años, Chacabuco 1022.

PANADERIA CENTRAL VENDO 3.500 pesos, 5 bolsas cont. 3 años, otra 4.000 $, Chacabuco 1022.

PANADERIA BIEN SITUADA VENdo 3.500 $, 4 bolsas, alq. 110, cont. Chacabuco 1022.

PANADERIA CENTENARIO SE vende, Berazategui, F. C. S., tratar en la misma, de 12 en adelante. v20

POR ENFERMEDAD, SE VENDE restaurant central y barato, tratar Salta 370. v23

Pequeño NEGOCIO, CAFE, BILLAR, se vende ó se toma socio con poco capital, dirigirse por carta ó personalmente, B. G. Viamonte 1075. v20

PANADERIA EN EL OESTE, AMASA 8 bolsas, contrato 4 años, alq. 150 pesos vende Plazza y Nimo, Cerrito 711.

PANADERIA MUY ACREDITADA, Y de muy buena clientela á 10 minutos de ferrocarril de la capital, contrato convencional, trabaja 8 bolsas de la, y 3 de 2a., ... 12.500 $, informes Viamonte 1713.

QUIERE VD. COMPRAR [illegible] negocio ó industria [illegible]

[illegible]

... de vacas y terneras en los Mataderos de Liniers, por desavenencias de socios. Boedo 1087. v20

SE VENDE UN DESPACHO DE pan y comestibles, poco capital, por no poder atenderlo su dueño. San Juan 1774.

SE VENDE TALLER DE HOJALATERÍA y bazar con contrata. Avenida Bustos 4000 esquina Besares, Saavedra. v21

SALÓN DE LUSTRAR, COMPOSTURAS, cigarrería vendo, Cerrito 859, frente teatro Colón, tratar de 11 á 12 y de 3 en adelante.

SOLICITEN EN VICTORIA 1690: carnicerías, carnicerías, c. pensión, peluquerías, etc., salón biógrafo, cafés, confiterías, bars, pastelerías vendo, Victoria 1690.

SE VENDE UNA CASA LUJOSAMENTE amueblada, estilo inglés, 5 piezas, comedor, sala, dormitorio, toilette, guardarropa y cuarto de baño estilo moderno, convendría para garçonniere ou jeune ménage, dirigirse de 2 á 4. Charcas 785. v20

TALLER MECÁNICO EN PALERMO buen negocio vendo barato, Córdoba 1247.

TAMBO SE VENDE CON 350 ANIMALES, buenas lecheras, con contrato, á una legua de Rivas, tratar con Francisco Aguirre, Rivas, F. C. P. v23

TALLER DE ELECTRICIDAD Y hojalatería con instalaciones completas, bombas, molinos. Santa Fe al 4300, mucha clientela. Corrientes 1121, Jiménez.

VENDO BARATO CIGARRERÍA Y librería, alq. 75 $, Venezuela 825.

VENDO URGENTE MI CASA AMUEBLADA, precio módico, Irala 261. v20

VENDO TALLER DE CARPINTERÍA por no poderlo atender, Maipú 871. v21

VENDO URGENTE BAR Y BIÓGRAFO, con piano eléctrico, instalación de lujo, en 9000 $, ver y creer, Maipú 250, Banfield. v20

VENDO TALLER DE PLATERÍA Y útiles, un cilindro, un balancín y varias otras herramientas del ramo por separación de socios. Gascón 1553. v20

VENDO RESTAURANT Á BALANCE, 3 años contrata, comodidad para familia, poco alquiler, tratar en el mismo de 9 á 12 m. Chacabuco 121 (Avellaneda).

VENDO EN EL DOCK SUD, CALLE Berlín, á 1 cuadra de la usina de C. A. T. E. recreo café billar, 3 canchas de bochas, grandes comodidades, contrata 4 años, alquiler barato, en globo ó á balance, tratar en el mismo. v20

ZAPATERÍA SE VENDE CON POCO capital. Santa Adelaida 706, Barracas. v20

ZAPATERÍA SE VENDE BIEN SItuada, con poco capital por tener que ausentarse, facilidades para el pago. Informes Victoria y Tacuarí, almacén San Román. v20

AVISOS COMERCIALES

AVISO AL COMERCIO QUE VENDÍ al señor Angel Erlijman mi zapatería situada en el Mercado San Telmo, reclamaciones 3 días.—Felipe Monforti. v21

AL COMERCIO — LOS Sres. DEL Campo y Cía. vendieron y balancearon almacén Mansilla 1401; reclamaciones 3 días.—Vendedor, J. Varela, comprador, E. Mariño.

AVISO HABER VENDIDO MI NEgocio restaurant sito en calle Falucho 49; comprador, Luis Taccari; vendedor, Pedro Gervasi. Reclamaciones dentro de los tres días.—Buenos Aires, 18 Febrero de 1911. v20

AVISO AL COMERCIO QUE HE vendido al señor Victorio Palmieri mi negocio de salón de calzado y cigarrería sito Sarandí 877, para reclamaciones se atenderán hasta los 3 días de la fecha. — Buenos Aires, Febrero 19 de 1911.—Comprador, Victorio Palmieri; vendedor, Domingo Arena. v21

AVISO AL COMERCIO — CON ESta fecha ha quedado disuelta la razón social Francisco Capodilupo y Puricelli, que giraban en esta plaza establecidos con horno de ladrillos calle Neuquén y Cayena, haciéndose cargo del activo y pasivo el señor Juan Puricelli. Se atienden reclamaciones 3 días solamente. v21

AL COMERCIO — AVISO HABER vendido mi negocio de cigarrería, librería y juguetería sito Tucumán 2595, al señor Andrés Limones; no se admiten reclamaciones después de los tres días: 18, 19 y 20. Vendedor, Lu. Jankelevich. v20

AVISO AL COMERCIO QUE HE vendido á la señora E. R. de Viarengo mi negocio de casa de modas sito calle Rivadavia 3072. Se atienden reclamaciones durante tres días á contar desde la fecha.—Buenos Aires 18 de Febrero de 1911.—Luciana García. v23

AVISO AL COMERCIO QUE VENDÍ mi negocio de café sito Humahuaca 45, al señor Antonio Satriano; el que tenga reclamaciones se presentará en el plazo de tres días, pasados los cuales no habrá más lugar á reclamación.—Alejandro Anzuinelli. v20

AVISO AL COMERCIO QUE HE vendido al señor Pablo Testa mi negocio de café, billares y restaurant sito en la calle Avenida San Martín 1902 esq. Cayena, reclamaciones tres días.—Benito Fernández, vendedor. v20

AVISO AL COMECIO—CON INTERvención de Alfonsín y Cía., balanceadores y rematadores públicos, escritorio Paraná 508, se vendió el café billares calle Talcahuano 419. Para reclamaciones tres días solamente.—Buenos Aires, 17 de Febrero de 1911.—Vendedor, Fernando di Giuli. Comprador, Ultimo Trodici. v21

AVISO AL PÚBLICO QUE POR INtermedio del balanceador y rematador público señor Francisco Palma, en su oficina La Seguridad, E. Ríos 226, he vendido á don Luis Curutchet mi carnicería Belgrano 910 y 14; reclamaciones 3 días, en dicha oficina.—B. Aires, 18 Febrero de 1911.—J. Gaudo. v20

AVISO AL COMERCIO QUE CON intervención del balanceador y rematador público señor Martín Bisáñez, escritorio Lavalle 2042, Coop. Telef. 1690, Central; hemos vendido al señor Jacobo Carro, nuestro café y billar Canning 1283, reclamaciones 3 días.—Bs. Aires, Febrero 20 de 1911. Vendedores, Elías y Díez. v22

AVISO AL COMERCIO — CON INtervención de Ernesto J. Cuell y Cía., rematadores y balanceadores públicos, escritorio Méjico 1795, U. T. 1865 (Libertad), vendimos al señor Pedro G. Medina nuestro almacén de comestibles y bebidas, calle Pozos 1164; las reclamaciones se atenderán tres días solamente.—Buenos Aires, Febrero 20 de 1911.—Bormioli Hnos. v22

AL COMERCIO — PARTICIPAMOS que con intervención de los balanceadores y rematadores públicos señores Lozano y Méndez, oficina La Unión Alsina 1418, hemos vendido al señor Alfredo C. Tarlaschi nuestro restaurante, sito en esta ciudad, calle Cochabamba 2899; toda reclamación contra dicho negocio se presentará en los tres días de la fecha.—Buenos Aires, Febrero 18 de 1911.—Vendedores, Arnay é Inchausti. v20

AL COMERCIO — AVISO QUE CON intervención y bajo inventario-tasación practicado por el balanceador y rematador público señor Pedro J. Cargo, escritorio Alsina 1586, he vendido al señor Marcus Jacobson mi negocio de almacén de comestibles y bebidas, calle Viamonte 2079. Reclamaciones 3 días.—Buenos Aires, Febrero 17 de 1911.—Adriano C. Rodríguez. v20

AVISO AL COMERCIO Y AL PÚBLICO en general que he vendido mi negocio de despacho de bebidas de la calle Avenida San Martín, Santa Rita, el que se considere con derecho á reclamaciones las hará en el término de ... días á contar desde la fecha.—Vendedor, [illegible]

[illegible] ... los que se consideren con derecho á reclamación deberán presentarse en el término de 3 días á contar desde la fecha, pasado ... no serán atendidos.—Buenos Aires, Febrero ... Semino, vendedor.

AL COMERCIO — AVISO QUE POR intermedio y bajo inventario tasación practicado por el balanceador y rematador público señor Martín Bisáñez, escritorio Cevallos 264, C. T. 2010 (Central), vendí á los señores Rodríguez y Criado mi almacén de comestibles y bebidas calle Constitución 2199 esquina 24 de Noviembre. Reclamaciones 3 días.—Buenos Aires, Febrero 20 de 1911.—Francisco Pinamonti, vendedor. v23

AL COMERCIO — AVISO QUE POR intermedio y bajo inventario tasación practicado por el balanceador y rematador público señor Martín Bisáñez, escritorio Cevallos 264, C. T. 2010 (Central), hemos vendido al señor Antonio Carregal, nuestro bar y billares calle Estados Unidos 800 esquina Piedras 902; reclamaciones tres días.—Buenos Aires, Febrero 20 de 1911.—López y Vázquez, vendedores. v22

AL COMERCIO — AVISAMOS QUE bajo inventario tasación practicado por el balanceador y rematador público señor Benigno Herrero, escritorio Falcón 2288, hemos vendido al señor Jesús Dapena, el almacén de comestibles y bebidas de nuestra propiedad situado en la calle Cabildo 3502 esquina Republiquetas; los que se consideren con derecho á reclamación deberán presentarse en el término de tres días á contar desde la fecha.—Buenos Aires, Febrero 16 de 1911.—Pascual Fanzi y Hno. v20

CON INTERVENCIÓN DEL REMATADOR público señor Mariano del Castillo y Pozo, en su oficina Chacabuco 526, hemos vendido nuestro negocio de café y billar sito en el Paseo Colón 807, á los señores Juan Pardo y Juan Rivero; los que tuvieran alguna reclamación podrán hacerla en el término de tres días, pasado dicho término no se atenderá ninguna reclamación.—Jesús y Francisco Pereyra.—Buenos Aires, 18 de Febrero de 1911. v20

EL NEGOCIO DE ARTEFACTOS SAnitarios de la calle Montevideo 951, lo vendí á los señores Armando Rioni y Nicolás Zambaglioni.—Pascual Zambaglioni, Febrero 17 de 1911. v20

HOMBRE SERIO, INSTRUIDO, CON mucha práctica en el comercio y referencias de primer orden, se ofrece como corredor viajante, agente propagandista en provincia Bs. As. Acepta ofertas y condiciones hasta el día 21, por carta á A. Pavón, Rivadavia 581.

HEMOS VENDIDO NUESTRO NEGOcio de café y billar sito en el Paseo Colón 807, á los señores Juan Pardo y Juan Rivero; los que tuvieran alguna reclamación podrán hacerla en el término de tres días, pasado dicho término no se atenderá ninguna reclamación.—Jesús y Francisco Pereyra.—Buenos Aires, 18 de Febrero de 1911. v20

NECESITO SOCIO CON pequeño CApital para explotar un importante negocio. Córdoba 2739.

POR INTERMEDIO DEL BALANCEAdor y rematador público señor Martín Bisáñez, Cevallos 264, C. T. 2010, Central, vendí á los señores Álvarez y Cía. el café Rioja 1315. Reclamaciones tres días en mi escritorio.—Buenos Aires, Febrero 18 de 1911.—C. Cancos. v20

PEREYRA Y SORIANO, NUEVOS concesionarios de bufet y confitería del F. C. C. Buenos Aires, avisan al comercio y al público en general que hasta el 28 del corriente atienden toda reclamación contra el ex concesionario Manuel Iglesias.—Estación Federico Lacroze, Febrero 16 de 1911. v20

SOCIO CON 1000 $, TRABAJO LIVIANO y decente, ganancias mensuales 300 $, necesítase, tratar personalmente Catamarca 416.

SOCIO CON 1500 $ PARA CORRAlón de maderas y ferretería establecidas, necesito. Corrientes 1121, Jiménez.

SOCIO CON 3000 $ SE NECESITA para tomar parte de una antigua é importante fábrica de fácil manejo y porvenir asegurado, ocurrir personalmente Garay 3222, de 7 á 11 y de 2 á 6.

MUEBLES Y ENSERES DOMÉSTICOS

A PAGAR EN 10 MESES MUEBLES. Cuyo 1124.—L. Sigal y Cía. v5m.

A 10 MESES DE PLAZO, TODA clase de muebles, C. Pellegrini 457. v26

A PRECIO DE FÁBRICA, MUEBLES á 10 meses. C. Pellegrini 457. v20

ALFOMBRAS DE SMIRNA Y PERsia legítimas á 10 meses de plazo, C. Pellegrini 457. v20

A 10 MESES DE PLAZO, PRECIOS sin igual, muebles, Rivadavia número 2463. v20

A PRECIOS DE POR MAYOR, PAgaderos en 10 mensualidades, toda clase muebles, Rivadavia 2463. v20

A 10 MESES DE PLAZO, COMEDOres y dormitorios importados. Cuyo 1124.—L. Sigal y Cía. v5m.

A 10 MESES de PLAZO, VENDEMOS muebles, tapicería, pianos. Cuyo 1124.—L. Sigal y Cía. v5m.

A VISITAR NUESTRA EXPOSICIÓN de muebles, condiciones liberales, Cuyo 1124.—L. Sigal y Cía. v5m.

A LARGOS PLAZOS, ENTREGA INmediata de muebles y tapicería, Cuyo 1124.—L. Sigal y Cía. v5m.

A VISITAR LA MUEBLERÍA "LA Metrópole" es ganar tiempo y dinero. Cuyo 1124.—L. Sigal y Cía. v5m.

APROVECHEN, SIN FIADOR, Á 10 meses de plazo, regios muebles y cuadros al óleo. Rivadavia 2463. v20

A PRECIOS DE FÁBRICA Y CON grandes facilidades en el pago, toda clase de muebles. Rivadavia 2463. v20

APROVECHEN!! SIN FIADOR ENtrego toda clase de muebles, á 10 meses de plazo. C. Pellegrini 457. v20

A LOS EMPLEADOS DE BANCOS de alto comercio, sin fiador, muebles, cuadros al óleo á 10 meses de plazo, Rivadavia 2463. v20

A LOS DIRECTORES Y PROFESOres de escuelas, sin garantía, muebles, cuadros al óleo á 10 meses de plazo, Rivadavia 2463. v20

A UN 30 POR CIENTO MÁS BARAto que en el centro, pagaderos en 10 mensualidades, muebles, Rivadavia 2463. v20

AL PERSONAL DOCENTE DEL CONsejo N. de Educación, vendo, sin fiador, á 10 meses de plazo, C. Pellegrini 457. v20

A PLAZOS, SIN AUMENTAR LOS precios, vendo toda clase de muebles á 10 meses de plazo, C. Pellegrini 457.—Soly Bomchil. v20

A LOS COMERCIANTES, PROPIEtarios y personas establecidas, entrego sin fiador á 10 meses de plazo, mueblería San Nicolás, C. Pellegrini 457.—Soly Bomchil. v20

APARECIÓ EL NUEVO CATÁLOGO de la mueblería San Nicolás, solicítenlo, entrego sin fiador á 10 meses de plazo, C. Pellegrini 457.—Soly Bomchil. v20

A LOS JÓVENES: NO DEMOREN sus casamientos, tengan en cuenta que vendemos ricos muebles y cuadros al óleo á 10 meses de plazo, Rivadavia 2463. v20

BILLARES, 6 TRONERAS Y carambola, chico, buen uso se vende, Córdoba 2671, F. Larmo're. v21

BILLARES: 60 SE LIQUIDAN Á precios de costo y 50,000 $ de útiles á precio ínfimo, con gran rebaja, Talcahuano 237. v21

BILLAR COMPLETO CON JUEGO DE bolas de casín, taquera y 6 tacos; al contado ó á plazos vendemos á cualquier precio, The Barbicane Co., Corrientes 354. v20

COLCHAS DE BUEN YUTE DESDE 3 pesos con rollo, gran surtido, Rivadavia 1365, tapicería. v23

CAMA, LAVATORIO, CRISTALERO [illegible]

[illegible]

FUNDAS PARA PIEZAS DE SALA [illegible]

FUNDAS PARA MUEBLES Y PIAnos del mejor género, blancas y de color ... pidan por correo. U. T. ... C. T. 1326. C. Sans, Cuyo 888. v21

HULES Y LINOLEUM PARA PISOS gran surtido desde 2,4 el metro cuadrado colocado, casa especial. Rivadavia 1865. v26

MUEBLES DE TODOS ESTILOS Á precios increíbles del fabricante al consumidor, liquidación verdadera. Rioja 388 al 90.—C. Alfano.

MUEBLES Á LARGOS PLAZOS, SÓlidos y baratos vendemos, enviando gratis á domicilio dormitorios desde 100 $. The Barbicane Co., Corrientes 354. v20

MUEBLES DE OCASIÓN VENDO POR ausentarme, dos juegos dormitorio, juego de comedor y muchos otros enseres de uso doméstico, 3 de Febrero 3140, Belgrano.

MUEBLES DE LA CASA BURGHI son los que conviene, no anuncia precios, pero es la que vende más barato por tener fábrica establecida desde el año 1874, pida catálogos. Perú 165. v28

MUEBLES Á UN año DE PLAZO, sin aumento de precio, visiten la gran exposición Uona, el único fabricante que vende directamente al particular y da mayores facilidades de pago; muebles macizos en todos los estilos, tapicería, camas de bronce y pianos, B. de Irigoyen 685. v25

MUEBLES—LA EUSKAL-ECHEA invita á su distinguida clientela á visitar su exposición de muebles, tapicería y la sección camas de bronce, importadas directamente de Inglaterra (precios desde 50 $).—Julio Orúe y Cía. Rivadavia 3101 esquina Bermejo.—Nota: Esta casa no tiene sucursales. v7m.

MUEBLES Y TAPICERÍA SE VENden en la casa Piqué, Cuyo 1158 á precios increíbles y de fabricación especial en modelos propios de la casa, lo más elegante del ramo, visiten mi salón de venta y no comprarán en otra parte, mi fabricación se impone por los precios, solidez y elegancia, desde el mueble más barato al más rico mueblaje. Catálogo ilustrado para el interior. J. Piqué, Cuyo 1158. v10m.

MUEBLES!!! LOS MÁS BARATOS!!! Rivadavia 3043. Juegos de dormitorio macizos, 7 piezas 85, 95, 130, 140 pesos, mármoles rosados, lunas biseladas, dormitorio Luis XV, matrimonio, 7 piezas á 150, 160, 170, 180 $; mármoles finos, lunas francesas, dormitorios, Luis XV, nogal y roble, tallados, lunas biseladas y mármoles rosados á 300, 260, 290, 300 $, dormitorio Luis XV de tres cuerpos, todo nogal y roble tallado, finos, 9 piezas á 600, 650, 700 y 750 $; comedores 3 piezas, 80, 100, 140, 180, 200 y 260; aparadores á 32, 45, 50 y 60; roperos con lunas francesas á 30, 35, 40, 45, 50, camas á $ 8, 13, 16, 20 y 25. Pidan catálogos. Embalaje gratis. Fábrica á vapor Rojas 7749.—Terza Hnos. v22

MUEBLES!!! — MUEBLES!!!
L. F. BOTTINI—829 CANGALLO 829!!

Nadie!! sin excepción!! debe comprar!! sus ¡¡MUEBLES!! sin antes ver nuestro ¡¡GRAN!! salón de ventas!! 829 CANGALLO 829, donde se ahorra tiempo ¡¡dinero!! y es bien servido.

¡¡Dormitorio inglés, 6 piezas	$ 85
¡¡Dormitorio Luis XIV, para matrimonio!! con 8 piezas	120
¡¡Dormitorio! ¡Gran ocasión! Luis XV, de nogal para matrimonio!! 7 piezas	220
¡¡Dormitorio Luis XV, para matrimonio de nogal, roble ricamente tallado!! 8 piezas	350
¡¡Comedor de nogal, completo, 10 piezas	110
¡¡Comedor de 3 cuerpos!! Estilo imperio, todo finamente tallado en nogal, 16 piezas	400
¡Juego sala moderno, dorado	75
¡¡Consola de fantasía dorada!	95
¡¡Juego Chesterfield de cuero, para escritorio	130
¡¡Camas hierro y bronce, desde	25

¡NO CONFUNDAN!! nuestra casa con otras!! muy cerca!! es CANGALLO 829. ¡¡Los catálogos, embalajes y conducciones son gratis!! L. F. BOTTINI!! v6m

MUEBLERÍA "LA CONTINENTAL"—Gran fábrica de muebles por mayor y menor, casa de confianza, fundada en el año 1870; Rivadavia 2327.

¡OJO—OJO!

Familias, novios y mi clientela en general, les aviso que habiendo confeccionado mi fabricación de muebles en su solidez y todos los estilos los más modernos y elegantes, si quieren amueblar sus casas con poco dinero hallarán un inmenso y variado surtido de muebles para amueblar desde la casa más humilde hasta la más lujosa á 30 por ciento más barato que en otras casas, siempre disponibles:

200 juegos dormitorio, de $ 90 á	1.500
180 juegos comedor, de $ 80 á	3.500
150 juegos de sala, 9 piezas, de 65 pesos á	500
100 juegos de escritorio ministro, de 100 pesos á	600

Y gran cantidad de muebles sueltos y sillería de toda clase, con especialidad en muebles macizos para la campaña. Se envían catálogos gratis, pudiendo pedir los muebles por número que serán enviados igual al dibujo del catálogo, con toda la garantía, embalaje y remisión gratis, á estación salida.—Fco. Vadone. v14mzo.

MUEBLES—
BARATTI Hnos. y Cía.
1145 CORRIENTES 1145
Catálogo letra P, remitimos gratis. Casa establecida en el año 1852, garantimos nuestra mercadería hasta su destino.
BARATTI Hnos. y Cía., Corrientes núm. 1145. v28

MUEBLES! DE F. J. MARTY!!!

F. J. MARTY—656 CANGALLO 656.

Riquísimo dormitorio nogal, matrimonio, Luis XVI, 8 piezas	$ 185
Magnífico juego dormitorio, Luis XV, matrimonio, nogal y roble, tallado, lunas biseladas y mármoles rosa, 8 piezas	$ 345
Juego dormitorio Luis XV, nogal, para matrimonio, con mármoles rosa y lunas biseladas, 7 piezas	215
Espléndido juego comedor, nogal ciré, estilo Luis XVI, artículo muy sólido y vistoso, 9 piezas	$ 105
Riquísimo juego de sala Luis XVI	65

Visiten todos nuestros depósitos, los más grandiosos!! y mejor surtidos, de esta capital!!! Economizarán dinero!! y serán bien servidos!! Remitimos gratis al interior nuestro catálogo ilustrado!! F. J. Marty, 656 Cangallo 656. v1m.

MUEBLES!!! LA NACIONAL!!!

1041 CUYO 1041

Visiten!!! LA NACIONAL!! que economizarán!! TIEMPO y DINERO!! y harán una buena compra.

¡¡Juego de dormitorio Luis XV tallado, de nogal, para matrimonio	$ 225
¡¡Comedor!! RENACIMIENTO, de nogal tallado, 3 cuerpos, con sillas vaqueta	295
¡¡Dormitorio!! MACIZO!! para una persona, 8 piezas	85
¡¡Juegos de dormitorio para matrimonio, 10 piezas	115
¡¡Comedor estilo Luis XVI, de nogal, 10 piezas	105
¡¡GRAN OCASIÓN!! dormitorio Luis XVI, para matrimonio, de nogal, 9 piezas	185
¡¡Vestíbulo de VIENA completo, varios colores	75
¡¡Juego de sala, Luis XVI, forrado con género fino	85
¡¡Camas de bronce INGLESAS, dos plazas!! varios modelos	110

¡¡APROVECHEN!! nuestra gran

¡¡¡¡LIQUIDACIÓN!!!!

¡¡LA NACIONAL!! 1041 CUYO 1041!! v16

MUEBLES "LA INTERNACIONAL"

¡¡¡1289 CUYO 1291!!!

Extraordinario y colosal surtido de muebles de toda clase, lo mejor que se fabrica y garantidos por el tiempo que Vd. quiera.

¡¡¡¡Nadie nos puede igualar!!!!

Dormitorios macizos de 10 piezas	$ 98
Id. para matrimonio, 10 piezas	115
Id. estilo Luis XV, tallado fino, 10 piezas	280
Id. id id más sencillo, 10 piezas	240
Id. Luis XIV, id. id.	180
Juego de comedor, estilo Renacimiento, tallado fino, 14 piezas, mesa con carpeta	240

Espléndido surtido en dormitorios de roble, talco, caoba, nogal de Italia, fresno, etc.

No pierda su tiempo en otra parte, aquí encontrará lo que busca, artículo bueno por poco dinero y bien servido. ... Cuyo 1291, entre [illegible]

[illegible]

... y muebles ... de toda clase. Obsequio al comprador ... oportunidad ... todos los días ... muebles elegantes ... ¡Aprovechen!! En circulación gran catálogo número 15, con precios rebajados, embalaje gratis, casa ... Cuyo ..., la casa cierra á las 7 p. m. v15mar.

OJO PELUQUEROS, FÁBRICA DE ... y sillones especiales. Lavalle 2200. v21

OJO, PELUQUEROS! ESPEJOS, SIllones, toilette, barato, fábrica ... Sarandí 221. v21

OJO, PELUQUEROS, Á PLAZOS vendo más barato que los revendedores al contado, mesas, lavatorios, espejos, sillones, toilette antigua fábrica Las Heras 627, A. Rivera. v23

PIANO VENDO EN $ 325 POR AUsentarme, es de ocasión, Lima 547.

PIANO BUENO SE VENDE POR POco precio, Corrientes 2707.

PIANO DE OCASIÓN SE VENDE muy barato, Vera 1839. v20

PIANOS GARANTIDOS A 20 $ MENsuales, casa Rivarola, C. Pellegrini 1852. v28

PIANO PLEYEL MUY BUENO VENdo muy barato, Estados Unidos número 2720.

PIANO SCHIEDMAYER CASI NUEvo, vendo mitad del costo, Matheu 1668.

PIANOS! PARA VER LAS MEJORES marcas y obtener los precios más baratos ir á la casa Reggio. Inmenso surtido. Venezuela 1373. v21

PIANOS Y AUTOPIANOS, FLORIDA 243, ventas á plazos, entrega inmediata dando buenas referencias. Rebella y Belaunde. v9m.

PIANO KRAUSSE EXCELENTE, COmo nuevo, vendemos al contado y á plazos, 3 meses uso, The Barbicane y Co., Corrientes 354. v20

PIANOS PAGADEROS A 20, 25, 30 Y 40 $ mensuales, surtido de todas marcas, D. Marguinot, Corrientes 985, catálogos gratis. v16m

PICHINCHA SE VENDEN 3 JUEgos dormitorios Luis XIV, completos, nuevos sin ningún uso, verlos de 10 a. m. á 4 p. m. Rincón 57. v21

PARA DORMIR BIEN, COLCHONES de zostera marina, frescos, antisépticos y fortificantes 8 $, Baratti y Cía. Corrientes 1145. v28

PARA DORMIR SIN PICADURAS de mosquitos, usar el mosquitero Reclame á 7 $, Baratti Hnos. y Cía., Corrientes 1145. v28

PIANOS CASA INTRODUCTORA DE muebles y pianos, entrega sin garantía, con facilidades pago, taller de composturas y afinaciones, T. Daulofeu, Cuyo 1467, U. T. 406 (Libertad), Cooperativa 2329 Central. v21m

SE VENDE UN HERMOSO JUEGO de dormitorio, Carlos Calvo 1572. v23

URGENTEMENTE Y Á CUALQUIER precio, vendo comedor, dormitorio Luis XV, piano, juego sala, adornos, plantas, etc. Larrea 1076.

VENDO HULE IMITACIÓN PARQUET solo 7 meses de uso, Bacacay 3725. v20

VENDO LINDO JUEGO de dormitorio, de matrimonio, Talcahuano 451, piso 10, izq.

VENDO 4 HERMOSAS CORTINAS felpa seda, en la mitad de su valor y un piano de mesa marca Steinway para estudio 100 $, Cochabamba 2012. v20

VENTAS VARIAS

ARMAZONES, MOSTRADORES, gran liquidación, San Juan 952. v25

A PLAZOS TRAJES E IMPERMEAbles, condiciones ventajosas, corte elegante, Cuyo 1711. v31

ARMAZONES, MOSTRADORES, heladeras, fideeras, instalaciones, Rivadavia 1964. v25

ARMAZONES, HELADERAS, TABIques, escritorio, instalaciones, Callao 255. v24

ARMAZONES, HELADERAS, TABIque de escritorios, instalaciones, Callao 255. v20

ARMAZONES DE CEDRO, PARA almacén, en buen estado, se venden, Av. Alvear 100. v23

A 30 $ DENTADURAS GARANTIdas, para masticación perfecta, Uruguay 196. v23

ARMAZONES, HELADERAS, FIDEEras, escritorios, vendo barato, Cerrito 778. v25

ARMAZONES, HELADERAS, FIDEEras, instalaciones barato, Callao 160. v25

ARMAZONES, MOSTRADORES, HEladeras, escritorios, instalaciones barato, Triunvirato 445. v23

ARMAZONES, MOSTRADORES, instalaciones, liquidación baratísima, Rivadavia 1769. v24

ARMAZONES, HELADERAS, INSTAlaciones, precio increíble, fábrica, Corrientes 2415. v24

ARMAZONES, MOSTRADORES, HEladeras, instalaciones completas, Cuyo 1434. v20

ARMAZONES, HELADERAS, FIDEEras, escritorios, instalaciones, Cangallo 1777. v25

ARMAZONES, MOSTRADORES, FIdeeras, instalaciones, muy barato, Callao 690. v25

ARMAZONES, HELADERAS, INSTAlaciones, gran liquidación, fábrica, Callao 714. v25

ARMAZONES, MOSTRADORES Y DEmás útiles se rematan en el almacén Suipacha y Arenales. Ver sección remates.

A CARLOS PELLEGRINI 698 SE ha mudado el antiguo y acreditado "Bazar Rovira" de la calle Corrientes 937. Artículos de Carnaval se liquida un grandioso surtido: serpentinas, globitos para agua, con pito galita, flautas, cornetas, matracas, pandereta, pomos, papel picado; FUEGOS ARTIFICIALES: luces bengala, buscapiés, voladores, torpedos, correos, carretilla, ruedas, volcanes, silbato locomotora, copas encantadas lanza bombas, etc., etc.; bombas boer, bengala lluvia de estrellas, caretas, narices, antifaces, sorpresas, collares, cascabeles, aigrette estrella y galón lorajo, abanicos fantasía, guirnaldas, gallardetes, faroles, tiras, flores, etc., etc. Antes de comprar consulten nuestros precios que son más baratos que nadie. ¡Aprovechen! no vendemos si no quemamos las mercaderías. Juan Pedró y Cía.

BÁSCULA 500 y 2.000 KILOS, OTRA de columnas 4.000, sellada, vendo, Hornos 353.

CAJONES VACÍOS, SE VENDEN grandes y muy baratos, Alsina 390. v21

CALESITA UNA CON POCO USO, perfecto estado, liquidamos barata, The Barbicane Co., Corrientes 354. v20

CAJAS DE HIERRO INGLESAS, SOberbias, peso 450 kilos y otras baratas pero buenas, del ..., nuevas, al contado y á plazos vende The Barbicane Co., Corrientes 354. v20

CAJAS REGISTRADORAS, NUEVAS, especiales para confiterías, farmacias ó almacenes, marca Western, la mejor vendemos muy baratas, largos plazos, The Barbicane Co. Corrientes 354. v20

COMERCIANTES, CON SOLO 30 $, que vale el cajón de seguridad y alarma, Barbicane, evitarán los hurtos y sustracciones de dinero. Al contado y á plazos, vende únicamente The Barbicane Co., Corrientes 354. v20

EN LA EXPOSICIÓN INDUSTRIAL, pabellón del trabajo, la sociedad Madres Argentinas, tiene en venta una vitrina, calzado fino y ordinario, de gorras y soportes de ... estuches, un juego de ... de una persona estilo ... juguetes, ... mesas, etc. [illegible]

[illegible]

MOSTRADOR DE estaño ... VIDRIERAS ... útiles se rematan hoy en el almacén Arenales 902 y Suipacha. Ver sección remates.

MOSTRADOR CEDRO, VENTILADOR de pie, rótulo grande, ... y lámparas de ocasión, baratísimo, se venden, Independencia 1500. v20

MÁQUINAS DE PASATIEMPO, ... versión producen ... utilidades á comerciantes, vendemos al contado y á plazos, The Barbicane Co. Corrientes 354. v20

POR CESACIÓN DE NEGOCIOS vendo barato trasmisiones, poleas, tornos, tachos, molinos, etc. Estados ... 1181 Belgrano. v20

POR 20 $ MIL HOJAS PAPEL MIL sobres, mil cuentas y mil tarjetas comerciales todo impreso, pedir muestra, se va á domicilio, Montevideo 414, L. Despax, U. T. 2256, Libertad.

SE VENDE UN ARMAZÓN EN BUEN uso, Matheu 1523. v21

SE VENDE UN MOSTRADOR y ARmazón de café casi nuevo, todo de cedro, Rawson 66. v20

SE REMATAN HOY!! LAS EXISTENcias del almacén Arenales 902 y Suipacha por Zorrilla. No faltar.

SE VENDE ARMAZÓN, MIDE 11 METROS de largo, mostrador y nambrera cedro, mesas y bancos. Estados Unidos 30.

SE VENDE UN MOSTRADOR CON armazón, máquina, hormas, moldes y demás utensilios para zapatería, tratar en la misma urgente, Iturri 1315, Villa Ortúzar. v20

VENDO BANCO Y PIEDRA DE carpintero, Constitución 2975.

VENDO HERMOSA VIDRIERA CRIStal, postigo, toldo, letrero, Piedras 113.

VENENO PARA HORMIGUITAS.—Hace desaparecer en dos días las hormiguitas coloradas caseras. W. Tielen, Corrientes 462. v21

VENDO TORNO PARALELO, OTRO especial, aparato pesar, máquina agujerear, demás herramientas taller mecánico. Montevideo 252. v22

VIDRIERA ESPLÉNDIDA, CON grandes cristales y espejo, armazón de hierro, vendemos barata al contado y plazos, The Barbicane Co. Corrientes 354. v20

MATERIALES DE CONSTRUCCIÓN

A 11 CTVS. PIE MACHIMBRE tea 1x3, nuevo, Tortosa, Charcas 2940. v23

A $ 3, 10, 15, 25, 30 y 35, 1.000 puertas y ventanas, Tortosa, Charcas 2940. v15mzo.

ALTO SURTIDO PUERTAS, VENtanas, nuevas, usadas, machimbre tea 0.11, Alsina 3200. v25

A 23, 27, 30 y 35 CTVS. METRO alambre tejido galvanizado. Charcas 2940. v23

A $ 1.30 CINC CANALETA 6 PIES, Globo, 7 $ 1.55, 8 $ 1.80, 9 $ 2 y 10 $ 2.40. Charcas 2940. v23

A 9 CTVS. METRO TEA 1x3 NUEva, 3x3 á 28 y 3x6 á 55 ctvs. Charcas 2940. v23

A LOS QUE EDIFICAN.—OFREZCOmos carpintería fina, dibujos modernos, al mismo precio que venden la ordinaria, hay existencia. Rivadavia 3716/26. v21

ANTES DE COMPRAR PUERTAS Y ventanas, pidan catálogos á José A. Iriarte é hijos, Montes de Oca 1540, se envía gratuitamente por correo. v10m.

A PRECIOS QUE NO ADMITEN competencia puertas, ventanas, rejas y artículos de construcción. Rivadavia 2651, se envía gratis catálogo ilustrado. v25

A LIQUIDAR URGENTE TODOS los materiales demolición Piedras 353 al 71. Grandes galpones, tirantería de tea y madera dura, machimbre, balcones, piedra de Spezia, ricas puertas, de todo, gran cantidad. v23

ENREJADOS DE MADERA IMPORtados de varias medidas para jardines, glorietas, etc. Hay existencia. Rivadavia 3716. U. T. 2265 (Mitre). v21

HANNECKE Y JORGENSEN BUNgalows ingleses, chalets, casas y galpones de madera, se vende muy barato una casilla transportable, compuesta de una pieza, cocina y corredor, construida en nuestro corralón Belgrano 3342. v21

LADRILLOS CONTRATO DE 2 Á 4.000.000 para San Fernando y capital, arq. Vieta, San Juan 2631. v20

LIQUIDACIÓN, TIRANTES QUEBRAcho, tea, chapas fierro, sierra, motores, máquina de hacer polvo, caños fierro fundidos, maderas, andamios, puertas, ventanas, asfalto, adoquines, piedras, se vende, Hernandarias 646. v26

MADERA DE SPRUCE TABLAS, TAblones y listones, etc., como para muebleros ó casillas, vendo barato. Humahuaca 455. v21

PUERTAS Y MATERIALES CONStrucción, vendo barato, obra Charcas 1526. v20

ESPECÍFICOS

GRANOS ECZEMAS, FORÚNCULOS y rebeldes afecciones de la piel. Maravilloso específico ungüento Lacoste, alivia inmediatamente el dolor y cura rápidamente. Precio $ 2. En la droguería La Estrella, Alsina y Bolívar; farmacia Central, Cangallo y Esmeralda; en todas las principales farmacias y en The Barbicane Co., Corrientes 354. v20

EXTRAVÍOS Y HALLAZGOS

LIBRETA DE DEPÓSITO Á PLAZO fijo del Banco Español del Río de la Plata, libro 34, folio 662, á nombre de Robustiano Sampedro se ha extraviado; se ruega devolverla al mismo Banco. v21

PERRO BLANCO, OREJAS CORTAdas, cola larga, se perdió el lunes 13, de Paraguay 1352, se gratificará al que lo devuelva. v20

PERRA DE CAZA, BLANCA, CON manchas café, se extravió de Rivadavia 3733, el que la devuelva ó dé razón será bien gratificado.

SE PERDIÓ UN PRENDEDOR REdondo, con varios diamantes, Cochabamba 1252, será gratificado.

SE HA PERDIDO LIBRETA BANCO Londres Río de la Plata á nombre Elías Rodríguez, se ruega entregarla al mismo Banco, Bartolomé Mitre 399.

COMPRAS VARIAS

Alhajas, ropa usada, compro á domicilio, 25 Mayo 414, U.T. 1053, Av. v29

ALTO PRECIO PAGO POR MUEbles y mueblajes, Bolívar 115.—Tamelo, U. Telef. 2374 (Avenida). v24

A LAINEZ, COMPRA MUEBLES, paga bien al contado. Avisen, Bolívar 177.

A BUEN PRECIO COMPRO MUEblajes, muebles sueltos, ropa, Montero, Junín 165. v22

AL MÁS ALTO PRECIO COMPRO mueblajes y sueltos, D. Gonzáles, Bolívar 169. v21

A BUEN PRECIO COMPRO MUEblajes completos y sueltos, II. Otero, Bolívar 166.

AL MEJOR PRECIO COMPRO muebles y muebles sueltos, Adolfo, Lavalle 1171.

AL VENDER SU MUEBLAJE O muebles sueltos, Mussi paga bien, Bolívar 132.

AL VENDER SUS MUEBLES, LLAME á Villar que paga bien, Lavalle 1032, U. Telef. 3115 (Juncal). v24

ACCIONES, OBLIGACIONES Ó TÍTUlos no cotizados en la Bolsa se compran, ofertas calle Esmeralda 471, casilla 57. v20

COMPRO TÍTULOS Y ACCIONES, Giménez, Mitre 787, esc. 11, 9 á 12 m. v20

FILTRO PRENSA SE DESEA COMprar, dar datos á Manghi, Entre Ríos 131. v22

FURGÓN DE REPARTO, LIVIANO, para 1 caballo solo, se precisa, Victoria 460.

MUEBLAJES, Ó PARTE, COMPRO, Victoria 436 y Güemes 3581. Romero, 11. T. 1690. Avenida.

SEBO DERRETIDO Y EN RAMA [illegible]

[illegible]

SE DESEA SABER EL PARADERO de Antonia Naja Piña, la busca su prima Isabel ... por asuntos de familia. Bustamante 1261. v20

SE DESEA SABER EL PARADERO de Ramón Posada, lo busca su pariente para comunicarle asuntos de interés.—Hilario Tirado, estación Quatreros (F. C. S.). v20

SE DESEA SABER EL PARADERO de la señora Francisca González Luis Fujóo, la busca Alfredo Novoa, dirigirse á la calle 54 entre 4 y 5 número 475, La Plata. v21

SE DESEA SABER EL PARADERO del matrimonio Antonio Iriarte y Cipriana Oharrichena, lo busca su sobrino Manuel Oharrichena, Moreno 1386. v27

SE DESEA SABER EL PARADERO de Manuel López, Campos, Luis Gómez, Lucinda Gómez, Antonia Rodríguez, Esperanza Gómez ó Manuel León los busca Manuel Gómez, de la provincia de Orense, Candela, por asuntos de familia, por carta ó personalmente 25 de Mayo esq. Lavalle, Hotel Universal. v21

URGENTE! 15.000 $ SE NECESITAN con garantía sobre casas ó terrenos sin corredores, San Luis 3430.

ARRENDAMIENTO DE TIERRAS

ARRIÉNDANSE ESTANCIAS ALFALfadas de 1000, 2400, 3400, 5000 hectáreas, San Martín 158, Serna. v30

ARRIÉNDANSE 1.200 HECTÁREAS de campo, aptas para agricultura, tambo ó invernada, á 30 cuadras de la estación Olascoaga, Rafael Llera, calle 26 núm. 311, Mercedes (Bs. As.). v26

ARRIÉNDANSE 1.350 HECTÁREAS al Sur de Córdoba, á 3 leguas de Río Bamba (F. C. P.), 4 de Lavalle y 6 de Laboulaye, Ernesto D. Ruiz y Cía. Libertad 761. v20

ARRIÉNDANSE 2.500 HECTÁREAS para agricultura en un lote ó en fracciones á una legua del pueblo y estación Marcos Juárez, F. C. C. A. dirigirse gerente del Bristol Hotel, Mar del Plata. v21

ARRIÉNDASE 2564 HECTÁREAS de campo alambrado en General Alvarado, con aguadas permanentes y muy pastoso en condiciones inmejorables á 3 leguas de Mira Mar, F. C. Sud, en el nuevo ramal de Mar del Plata á la costa, tratar Giraldo Amadeo, Lastra, Rivadavia 958 de 2 á 5 p. m. v21

ARRIÉNDASE POR 4 años, DESDE el 10 de Marzo, 3000 cuadras de campo á 4 leguas del pueblo 9 de Julio y á 2 leguas de la estación R. Prieto, F. C. O., y de la estación Fauzón, del F. C. de Trocha Angosta, tierra especial para agricultura, sin abrojos ni cardos, divididas en potreros de 100 cuadras; informes en Buenos Aires, al señor Alberto Bieule, calle Victoria 1028, y en 9 de Julio, campo La Angostura, con el señor Julián Livano. v21

CAMPO PARA PASTOREO de unas 600 y pico de cuadras se ofrece en arrendamiento sobre la nueva estación La Porteña, F. C. O., partido de Trenque Lauquen, en Rivadavia 531 darán razón, datos, dirigirse á ... C.

CAMPO SIN HACIENDA, HACE UN año, se arriendan 2.500 hectáreas divididas en 5 potreros en estancia Las Mercedes de Maschwitz, partido de Juárez, lindando con Santa Clara de Remecó. Para tratar en el mismo campo. Informes también en Laprida, hotel Silva. v24

DIEZ MIL HECTÁREAS — ARRIÉNdanse 10.000 hectáreas de ... campo alambrado, apto para ganadería y agricultura, en la sección ... tierra B, lote 9 y 10, La Pampa Central, tratar Reconquista 50, escritorio Blaquier. v23

EN LA SECCIÓN II PAMPA Central, á 1 legua de Santa Rosa, Toay, arriendo 1.000 hectáreas con contrato. Reconquista 36, Serrano. v20

EN BURZACO, Á 30 CUADRAS DE la estación y á 20 de Claypole, arriendo 105 cuadras de campo, flor para ganadería ó agricultura, tratar señora de Gregori, Temperley. v21

EN LOS TOLDOS, 3.300 HECTÁREAS divididas en 4 potreros, se arriendan desde el 10 de Marzo en fracciones ó en un solo lote, por 4, 6 ó 10 años. Campo especial para agricultura ó ganadería, distante sólo una legua de la estación Chancay, F. C. O. y á 4 de los Toldos. Informes en Buenos Aires, al señor Alberto Bieule, Victoria 1028, en Bragado, al hotel Lincoln, y en el 9 de Julio, campo La Angostura, con el señor Julián Livano. v21

GORCHS — DAMOS EN ARRENDAmiento una legua de campo.—Arturo Barros y Cía., San Martín 50. v23

LINCOLN: — DAMOS EN ARRENDAmiento un campo de 4.000 hect.—Arturo Barros y Cía., San Martín 50. v20

LA MARÍA, EN CORONEL SUÁREZ (provincia de Buenos Aires), F. C. S. Se ofrecen en arrendamiento 6600 hectáreas de este campo, alto, flor de tierra negra, paraje que nunca hay langosta. Es el mejor de los renombrados campos que pertenecieron á la sucesión de don Gregorio A. Soler. Con aguadas permanentes de cinco arroyos, alambrados nuevos de primer orden, dividido en 8 potreros, puestos, etc. Se arrienda para ganadería ó agricultura, en uno ó varios potreros, al gusto del interesado. Se hará contrato lo menos por un año. Tratar en Buenos Aires, al propietario Santa Fe 2778. v21

NAZAR Y HERNÁNDEZ—SE arrienda en el partido de Carlos Tejedor, 16.500 hectáreas de campo por cinco años, especial para agricultura ó alfalfares, alambrado en todo su perímetro y algunos alambrados interiores á tres cuadras de la estación Santa Inés y próximo á las de Carlos Tejedor y Seré, la Compañía G. de F. C. de la P. de Buenos Aires establecerá otra estación á 20 cuadras del campo, tratar ó datos, Cangallo 666. v24

SE ARRIENDA EN LOMAS DE ZAmora y con contrato de 8 años, un espléndido lote de campo de 587 cuadras, parte de la renombrada estancia de Remedios, para agricultura ó ganadería, para tratar, Administración de Propiedades, Esmeralda 215, de 10 á 4 p. m. v21

SE ARRIENDAN EN EL PARTIDO de Los Toldos, antes Bragado, 2.000 hectáreas, el todo ó por fracciones, pegado á la estación Zavalla, un riquísimo campo, sin desperdicio, parejo, con agua dulce de 3 á 6 metros, sin tosca, especial para maíz, alfalfa ó tambo, tratar Corrientes 655, escritorio 6, de 2 á 5 p. m. v20

COMPRA Y VENTA DE MÁQUINAS

AGRICULTURA, GANADERÍA, ESTancieros, la empresa yankee de órdenes The Barbicane Co., Corrientes 354, vende al contado y largos plazos, coches, arados, espigadoras, segadoras, desgranadoras, alambres, postes, varillas, etc. v20

MOTOR DE 20 CABALLOS, GAS POBre, Otto vendo garantido, Montes de Oca 91. v14m.

MOTOR Á KEROSENE DE 5 CABAllos, muy económico, vendo á 450 pesos, verlo y tratar Brasil 883. v20

MOTOR ELÉCTRICO ACOPLADO Á molinillo de café, ocasión, Cerrito 338. v21

MÁQUINA NUEVA, PARA CORTAR muestras de paños y casimires, se vende, General Hornos 509. v21

MÁQUINAS DE CORTAR SUELA, cilindros de planchar suela, vendo Chiclana 3381. v21

MÁQUINAS DE COSER PARA FAmilia, sastre, zapatero, zapatillero y demás oficios, al contado y á plazos, Persistent Co., Salta 366. v2m

MÁQUINAS DE COSER PARA TODO oficio, Mundlos, Singer, New Home, Praff, etc., al contado y á plazos, Iturrat y Cía., Salta 366. v2m

MOTOR Á NAFTA DE 8 CABALLOS, alemán y tortón todo, en marcha vendo ó alquilo con galpón ... Constitución 2485.

MOTOR VERTICAL [illegible]

[illegible]

VENDO UNA MÁQUINA DE COSER ... Salguero ... v21

ZAPATEROS, vendo máquina Blake, motor eléctrico 1½ caballo, todo nuevo, Cevallos 842.

AVISOS VARIOS

ANCIANA POBRE CON MARIDO enfermo, hijos menores, espera de las almas caritativas un auxilio. Calle Cabrera 3216, J. Miranda. v20

AVISO — LA C. D. DEL RITO AZUL Argentino, teniendo que rendir cuentas de su gestión administrativa en la próxima asamblea, ruega á todas aquellas personas que se consideren acreedoras de la mencionada institución, quieran presentar sus créditos como tales dentro del término de ocho días á contar desde la fecha en el local social, Tucumán 231, de 4 á 5 p. m., pasado dicho plazo no se atenderá reclamación alguna.—Buenos Aires, Febrero ... de 1911.—La Comisión directiva.

DISCOS CAMBIO Y DOY A 1 $ DObles, 10 las púas el millar, Alberti 1074.

MUDANZAS CIUDAD Y campaña. Empresa La Primitiva, que ofrece mayores condiciones, Victoria 2657. U. Telef. 2085, Mitre. v25

SE AVISA Á LOS TENEDORES DE números de rifa de un carrito de reparto calle Sadi Carnot 1349, que queda nula.

ANIMALES Y RODADOS

ALERTA! BREACKS PARA CAMPO de todo estilo, 25 de Mayo 522.

A 195 $ SULKYS CON CAPOTA Y guarnición vendo, Alsina 365. v25

AUTOMÓVIL RENAULT 10-14 HP. landaulet, se vende, Uriarte 1414, Palermo. v20

AUTOMÓVIL PEUGEOT VENDO por ausentarme, á toda prueba, ocasión excepcional, San Martín 206. v21

AMERICANAS 2, 5 Y 6 ASIENTOS, breacks de toda clase, baratos. Alsina 1953.

AUTOMÓVIL ELÉCTRICO, LISTO para servir, se vende ó se alquila. Corrientes 2006. v21

ATENCIÓN — ESPLÉNDIDO MILORD flamante, llantas de goma, forrado en paño azul, se vende á precio de ocasión. Pueyrredón 2355. v23

ATENCIÓN POR DESALOJO, LIQUIdación, precio de costo, cupés, milords, dockarts, llantas de goma. San José 1448. v23

ATENCIÓN, CARRUAJES ESPEciales para ciudad y campaña vende C. Cavalleri, Vicente López 259. v20

ATENCIÓN—CHARRETS, SULKYS, rico furgón reparto, jardineras y cupés 2 asientos, ocasión, Sgo. del Estero 1308. v21

AUTOMÓVIL DARACQ DE 15 CAballos, 4 cilindros, landaulet, vendo [illegible]

AUTOMÓVIL FORD 20 HP., 4 CILINDROS ... vendemos regalado. The Barbicane Co., Corrientes 354.

AUTOMÓVILES OCASIÓN, DE Dietrich, Mathis, Mercedes, Fiat, Panhard, etc., se vende por precio sin competencia, Autobecker, Bulnes 2269.

AMERICANA 2 ASIENTOS, DE ocasión, milores, faetones, charrets, chatitas, sulkys, dockarts, amansaderas, guarniciones y faroles, ocasión 25 de Mayo 522.

AUTOMÓVILES—VENTA PERMAnente de ocasión, marca Berliet 24 HP., L. Bollée 30 HP., C. Bayard 20 HP., Delaunay 40 HP., Fiat 60 HP., marca garantida, 25 de Mayo 522. v21

ATENCIÓN—LIQUIDACIÓN DE MIlores nuevos, llantas de goma, desde 1.500 pesos, cupés, furgones, breaks, faetones, americanas, breaks para niños, guarniciones, caballos, facilidades pago, Bernardo Kahn, Azcuénaga 736 y 728. v20

AUTOMÓVILES, VENDEMOS EN COmisión, gran existencia en nuestro garage Auto-Norte, de 1.500 metros cuadrados. Admitimos automóviles en garage á precio reducido, Salguero 2080. v25

ATENCIÓN, CASA ÚNICA Y VERdadera en el ramo de carruajes nuevos y usados para ciudad y campo, venta permanente, coches y guarniciones, no confundir con depósitos similares, no tengo sucursal, P. Maestro, Cuyo 1730. v20

AMERICANAS, BREAKS DE TODO estilo, id para niños, coches á vidrieras, dogcarts de 4 ruedas, faetones, milores llantas goma, id de acero, charret, cupé 2 asientos llantas goma, vis á vis, landeau de 2 capotas, etc. P. Maestro, Cuyo 1730. v20

BREAK CHICO, casi NUEVO, VENDO urgente, Argerich 641 (Flores). v20

BOGGI, DUC Ó CANASTA CON CAballo ó cochecito niños compro, L. Ríos 358.

BREACK GRANDE SE VENDE Ó se alquila para carnaval, Gurruchaga 1151. v20

BICICLETA BUEN ESTADO, VENdo con accesorios 45 $, por enfermedad, gran urgencia, Tucumán 3162.

BICICLETAS DE LAS MEJORES marcas conocidas, al contado y á plazos, Iturrat y Cía., Salta 366. v2m

BICICLETAS USADAS HAY 45 PARA elegir, liquido desde 30 $, Entre Ríos 350.

BICICLETA PEUGEOT LEGÍTIMA, con poco uso vendo, Constitución 1251. v20

BICICLETAS, LAS QUE VENDEN Á plazos á $ 150, yo las quemo por 90, Corrientes 1716. v21

BICICLETAS RUDGE WHITWORTH sin competencia, fabricadas expresamente para malos caminos, al contado y larguísimos plazos, vendemos. The Barbicane Co., Corrientes 354. v20

CABALLOS VENDO PARA PARTICUlar y de plaza, á prueba, verlos de 9 á 3, Aristóbulo del Valle 1441.

CABALLO COMPRO COMO PARA repartir pan, que sea bueno, C. Pellegrini 725. v20

CARRUAJES, SULKYS, CHARRETS, caballos y guarniciones, al contado y largos plazos vende The Barbicane Co., Corrientes 354. v20

CABALLO HERMOSO Y CHARRET para reparto en muy buenas condiciones y precios se desea vender con motivo de liquidar un negocio, Piedras 1025, de 9 á 11. v20

CABALLOS DE TIRO GARANTIDO, á prueba del comprador, jóvenes y sanos de diferentes precios, hay para elegir, corral calle Río de Janeiro al lado del núm. 1619, Anicoppi. v20

CERDOS POLLAND CHINA RAZA americana, de desarrollo mediano, exclusiva para la mesa (para bacon, etc.), la preferida en Estados Unidos, cría fuera de concurso. Victoria ... Morón, Unión Telefónica ... v20

GATOS RAZA MUY FINA VENDO, especialidad angoras, método nuevo para castración.—Ernesto ... calle Garay 350.

LIQUIDACIÓN DE COCHES CON Ó sin caballos por desalojo, Catamarca 1135.

LA BICICLETA PERSISTET, fuerte, liviana y resistente, al contado y á plazos, Iturrat y Cía., Salta 366. v2m

MILORD NUEVO, CON CABALLO vendo, Río Bamba 1062. v20

MOTOCICLETA ... MODELO [illegible]

ANIMALES Y RODADOS

MOTOCICLETA USADA DE 1 CILINDRO, H. P., de la mejor marca, vendemos barata al contado ó á largos plazos. Otra Columbia de 3 1/4 H. P. The Barbicane Co., Corrientes 354. v20

MOTOCICLETAS NUEVAS ESPECIALES para campo, altas, pesando apenas 40 kilos, fuerza 3 1/2 H. P. Acaban de llegar 30. Pidan catálogo y precios, vendemos al contado y largos plazos. The Barbicane Co., Corrientes 354. v20

OJO! RICO MILORD CON LLANTAS de goma vendo, número de la primera, con una yunta de colorados y guarniciones, por ausentarme á Europa. Cuyo 2871, de 8 á 12 m. v22

POTROS DE TIRO PESADO MUY sobresalientes y livianos hoy en venta hoy, Paraguay 211, David Linari. v20

POTROS CORPULENTOS SUMAmente especiales para tiro pesado venderán Tarditi y Parra el martes temprano, Mitre 1290, Avellaneda. v20

POTROS ESPECIALES DE TIRO PEsado y liviano y mulas de gran alzada tendré en venta el lunes 20 á primera hora en mi local, Vieytes esquina Alvarado.—A. Romero. v20

SE VENDE JARDINERA Y UN CArro de reparto, Convención 3931.

SE VENDE una CHATA NUEVA, calle Atacama 1260. v21

SE VENDE CHATA DE VIA CON 2 caballos, Luna 49, esq. Caseros. v20

SE VENDE MILORD PARTICULAR, llantas de goma, con 3 ó 4 caballos, tratar Andes 325. v20

SE VENDE UN MILORD CON LLANtas de goma y un carrito á mano, Salta 1410. v21

SE VENDE MILORD LLANTAS DE goma, de poco uso y 4 caballos, Fitz Roy 2144, de 7 á 8 a. m. v21

SE VENDEN CABALLOS DE SILLA y de tiro solo y en yunta y yeguas de varios tipos, General Hornos 228. v20

SE VENDE HERMOSO CABALLO de silla, zaino oscuro, 7 años; verlo Pampa 1975, Belgrano. v20

SE VENDE UN BREAK NUEVO Y caballo, con guarnición, calle Esperanza 706. v23

SE VENDE CABALLO DE TIRO SOLO y de andar, á toda prueba, verlo de 1 á 4, Rincón 1342. v21

SE VENDEN TRES COCHES CON 10 caballos y contrata larga de cotraión por $ 3.000, Costa Rica 570. v21

SE VENDE CARRITO LIVIANO, DE changador y charret de reparto, Santa Fe 4388.

SOBERBIO AUTOMOVIL PANHARD 35 hp. doble facton, vendemos regalado. The Barbicane Co., Corrientes 354. v20

SE VENDEN DOS COCHES DE PLAzas en muy buen estado con cuatro caballos cada uno. Verlos y tratar Cevallos 441. v21

SE VENDEN 360 ANIMALES VACUnos, toda hacienda tambera; dichos animales se encuentran en el Partido de Pergamino; por más informes dirigirse al Sr. José Laborde, Pergamino. v23

TRES BICICLETAS HUMBER Y otras, al contado y á plazos vendemos. The Barbicane Co., Corrientes 354. v20

VENDO MILORES LLANTA GOMA. San Juan 844. v22

VENDO CHATITA Y CHARRET DE reparto, Güemes 4031, Palermo. v21

VENDO AMERICANA, CIUDAD O campo, sulky con capota, dogkart, Castro Barros 1050.

VENDO COCHE Y CABALLO EN 750 pesos, Rivadavia 4301, de 9 á 12 m. y 3 á 5.

VENDO JARDINERA Y CABALLO, todo junto ó separado, Charlone 216 (Chacarita). v20

VENDO MILORD CON DOS CABAllos, tiro solo, Hornos 1240, de 6 á 10 a. m. v21

ALQUILER DE CASAS Y LOCALES

ALQUILO CASA-QUINTA, 5 PIEzas, frutales, Fraga 1450. v20

ALQUILASE LA CASA CALLE LIbertad 423, 7 habitaciones.

ALQUILASE CASA, MARTIN GARcía 767, abierta de 8 á 10.

ALQUILO NEGOCIO Y PIEZAS, Independencia 1784 y 86.

ALQUILASE CASA COMODA señorial, $ 300, Av. Alvear esq. Bulnes. v18m

ALQUILASE CASA LUJOSA, 6 HAbitaciones, 160 $, Triunvirato 1016. v21

ALQUILASE CASA ANDES 245, llaves 243, tratar Tucumán 373. v21

ALQUILASE CASA INCLAN 1249, sala y una pieza, mucho fondo, tratar Salta 1266. v20

ALQUILASE CASA JUNCAL 2891, esquina Billinghurst, llaves abajo, tratar Tucumán 373. v21

ALQUILASE CASA MONTEVIDEO 418, llaves en el 438, tratar Tucumán 373. v21

ALQUILASE CASITA MODERNA, Paraguay 3605, llaves almacén de enfrente, tratar Anchorena 1341. v21

ALQUILO LA ESQUINA THAMES Y Muñecas, local para negocio y 3 piezas, 120 $. v20

ALQUILASE CASA NUEVA, ALTOS, 6 piezas, Valle 164, plaza Italia, 220 $. v20

ALQUILO CASA MEMBRILLAR 223, las llaves y tratar Falcón 2364, en Flores. v21

ALQUILASE CASA DE 5 PIEZAS, aguas corrientes, Directorio 519, tratar Venezuela 2431. v20

ALQUILASE CASA RECIEN PINTAda y empapelada, verla de 12 á 5, Las Heras 135. v21

ALQUILO CASITA 3 PIEZAS, SAN Blas 2450, Villa Santa Rita, tratar Colombres 1165. v20

ALQUILO LINDO DEPARTAMENTO núm. 1, calle Laprida 1364, tratar Laprida 1360. v20

ALQUILO ESPLENDIDA CASA, calle Santa Fe 2844, tratar Laprida 1360. v20

ALQUILASE GRAN NEGOCIO CON sótano, grandes vidrieras, verlo de 8 á 11 y de 1 á 6, Alsina 3119. v20

ALQUILASE MUY BARATO CASA nueva estilo chalet, Fray Cayetano 638. v20

ALQUILO CASAS 35 $ A 1.500, PIEzas $ 10 á 60, depts. 30 $ á 150, Piedras 347.

ALQUILO GRAN LOCAL CON SOtano y piezas, Thames 541, próximo á Triunvirato.

ALQUILASE LOCAL ESPACIOSO, B. Mitre 1849, tratar Anchorena 43, de 8 á 10 a. m. y de 4 á 6. v21

ALQUILASE FRENTE AL PARQUE japonés para negocio. Paseo de Julio 2268.

ALQUILASE LA CASA C. PELLEgrini 527, tratar en el número 535, depart. 3.

ALQUILO CASA, BUSTAMANTE 2332, 8 piezas y servicios, verla de 2 á 4, tratar Victoria 954.

ALQUILO CASAS $ 35 A 1.500; PIEzas 15 á 30; deptos. 50 á 150, San José 659.

ALQUILO UN DEPARTAMENTO DE 4 piezas en altos, independiente, Jujuy 1442. v23

ALQUILASE CASA COMODA PARA familia, Lima 391, tratar B. Mitre 1075. v20

ALQUILASE CASA MODERNA, 5 piezas, baja, sin altos, verla y tratar de 3 á 4, Río Bamba 73.

ALQUILO ESQUINA GRAN SALON, cuatro salas, tranvías, Belgrano 4199.

ALQUILASE CASA DE ALTOS, DOS salas y 5 piezas, toda comodidad, 230 $, Entre Ríos 342.

ALQUILO GALPON ALTOS Y BAJOS, para cualquier industria, 75 $, Constitución 2975.

ALQUILANSE HERMOSAS CASAS para familia, recién construídas, lujosas y elegantes, Victoria 2024. v20

ALQUILASE CASA CENTRAL, CHILE 1296 para familia, 4 grandes piezas, servicio, etc., razón, Florida 259. v22

ALQUILO PROXIMAMENTE DEPARtamentos con sótano y negocio al frente, Malabia 1335, tratar Rivera 667. v21

ALQUILASE ESPLENDIDO DEPARtamento con seis piezas y demás comodidades, á una familia, Belgrano 2956. v20

ALQUILO LA CASA CALLE LOYOLA 554, 6 piezas y un salón para negocio, para verla las llaves al lado, tratar Cochabamba 625. v20

ALQUILASE DEPARTAMENTO DE 2 piezas y patios, con mucha luz, ó cualquier taller ó familia, sin chicos, Perú 141. v20

ALQUILASE EN BELGRANO, CASA moderna, con tranvías para todas direcciones, Avenida Avilés 4077, alquiler 130 $, tratar Charcas 3942. v21

ALQUILASE LOCAL COMODIDAD [illegible]

ALQUILO UN LOCAL CON UNA CAsita de 5 piezas, se presta para depósito ó fábrica. Agrelo 3537 y 51 entre Boedo y Maza. v20

ALQUILASE BARATO Y CENTRAL gran sótano con luz natural é instalación eléctrica, verlo y tratar Cuyo 456. v22

ALQUILASE UNA CASA CON NUEve piezas, con muebles ó sin ellos, con contrata ó sin contrata, tratar Cangallo 982.

ALQUILO CASA 4 HABITACIONES y una para servicio, calle Hortiguera 121, Caballito, á la altura de Rivadavia 5400.

ATENCION! HERMOSO LOCAL PAra negocio, centralísimo, Maipú frente al Casino, alquilo con contrata, tratar Cangallo 771.

ALQUILASE FRENTE A LA ESTAción Villa Lynch, una casa de sala, comedor, pieza y cocina, $ 35, tratar Cuyo 1493. v22

ALQUILASE EN BERNARDO DE Irigoyen 217, casa de altos, 3o. piso, 5 piezas, terraza, 2 piezas para servicio, etc.

ALQUILO CASA 16 PIEZAS, JARdín, sótano, etc., á familia, sanatorio, industria ú otra, Estados Unidos 932. Verla y tratar en la misma. v22

ALQUILANSE SALON Y DORMITOrio lujosamente amueblados, piano, electricidad, alfombra, barrio aristocrático, todo por $ 130, único inquilino, Rodríguez Peña 1317.

ALQUILO ESQUINA, SE PRESTA para cualquier negocio, con comodidades, Olazábal y Avenida Forest, Coghlan, tratar en la misma ó Córdoba 1726. v21

ALQUILASE BUENA CASA DE FAmilia con dos buenos galpones, entrada para carros, corriente eléctrica y demás comodidades, Matheu 1558-60, tratar Agrelo 3389. v20

ALQUILANSE EN FLORES, DOS casas nuevas separadas, Sud América 450 y 452, con 6 piezas y demás cada una, verla de 2 á 6 y tratar B. Mitre 644.—Victorio Ríos y Cía. v21

ALQUILO CASA ALTOS, 7 PIEZAS, sala, escritorio, balcones, vestíbulo, agua, cloacas, Caribone 13, al lado de la esquina Dorrego, tranvías 87, 94, 95, 96, 97. v20

ALQUILASE CASA ALTA, 6 PIEZAS y baño, $ 130. Alquílase 3 piezas y baño, $ 60. Brandsen entre Montes de Oca y Hornos; tratar Brandsen 1583. v20

ALQUILO GALPON ESPACIOSO, COmodidades para familia, entrada para carros, á 2 cuadras de Constitución, con contrato, alquiler 350 $, tratar Salta 430. v20

ALQUILASE SOTANO ESPACIOSO con muchísimas ventanas y claridad, propio para sastrería, camisería ó cualquier industria, tratar 700 Carlos Pellegrini, esquina Viamonte. v21

ALQUILASE CASA RECIEN CONStruída, 3 piezas, baño y jardín una cuadra Estación Luis María Saavedra (F. C. R.), calle Jaramillo entre Estomba y Tronador, tratar Dr. Serrano, Reconquista 36. v21

ALQUILASE POR 8 MESES DESDE el 1o. de Abril, casa amueblada, compuesta de sala, escritorio, comedor, 5 dormitorios y 3 piezas de servicio, en barrio del Norte, por informes, dirigirse por carta á Gregorio Pascual, dirección de correos, oficina de expedición al exterior. v20

ALQUILER: PALACIO DE LA INMObiliaria, Avenida de Mayo y plaza del Congreso. Dentro de breves días, podrán ser visitadas las casas de este edificio por los interesados. Informes y condiciones de alquiler en las oficinas de La Inmobiliaria, Compañía Argentina de Seguros Generales, San Martín 253.

ALQUILASE ESQUINA PARAGUAY y Larrea, local para negocio moderno, es apropiado para cualquier ramo de comercio recién terminado, tiene 4 vidrieras y 2 puertas, sótano magnífico con 2 piezas, w. c., luz eléctrica, gas, etc., y se alquila sólo ó con una casa independiente para familia con la cual tendrá comunicación interna si así se desea, ocurrir Cuyo 582, altos. v20

ADMINISTRACION DE PROPIEDAdes del Banco Francés del Río de la Plata, Reconquista 157.

SE ALQUILA

RIVADAVIA 4509, regia y bien distribuída, 10 habits. princ. y depends., instalaciones completas de luz eléctrica, etc., abierta de 1 á 4.
CRAMER 2092 (Belgrano), hermosa, higiénica, casa esq., 8 habits. princs., 2 p. servicio, hall y comodidades, precio 220 $.
RIVADAVIA 1969, deptos. modernos, habits. y depends., ascensor, luz eléctrica, etc., precio 150 $.
CHARCAS 1293, moderna, 7 habits. y depends.
MEDRANO 91, amplio local moderno de 2 habits. y depends.
B. MITRE 2053, hermosa casa 5 habits., despensa y depends., jardín, árboles frutales, abierta de 9 á 11.
BALCARCE 185, piezas para escritorio.
CANNING 567, regia, 6 habits., 3 piezas servicio y depnds., gran fondo semisurgente, molino, etc.
MARTINEZ 2105, 5 habits. y depends., 95 $.
PAROISSIEN entre Estomba y Forest frente á la est. Luis M. Saavedra, linda casita de 3 piezas y depends.
POZOS 2096, moderna, 5 habits., baño completo y depends.
SAN PEDRO Y LAGUNA (Floresta) 3 piezas y depnds.
SANTA FE 766, corralón y piezas.
AV. BUSTOS antes camino á San Isidro entre Correa y Ramallo, hermosas casitas de 3 piezas, comedor y depends., precio 60 y 70 $.
DARWIN 937|47, casi esq. Rivera, hermosas casitas recién construídas, sala, 3 habits. y depends., 100 $.
LAS HERAS 238, moderna, 7 habits. y depends.
RINCON 1561, buena casa, sala, 3 piezas y depends.
BELGRANO 2366, casa recién refacc., 16 habits., varios w. c. y depends., especial para colegio, taller, etc.
VIRREYES 2791, moderna, 4 habits. y depends.
CERRITO 1214, buena casa 5 habits. y depends.
SOLIS 2142, moderna, 6 habits. y depends.
ENTRE RIOS 2191, 4 piezas y depends.
SADI CARNOT 617, 3 piezas y depends.
RONDEAU 1787, dep. moderno, 3 piezas y depends. v21

BUEN GALPON A LA CALLE, CONtrato se alquila barato, Triunvirato 1325. v20

BANFIELD; ALQUILASE CASA confortable, 5 piezas, á una cuadra estación, Maloof 225. v24

BELGRANO, ALQUILO CASA, 4 PIEzas, baño, cocina, pieza y w. c. de servicio, Arredondo 2427, en 150 $. v20

CASA BAJA, CARLOS CALVO 649, se alquila. v20

CASA CHICHE NUEVA, ALQUILO, Bolívar 848. v20

CASA CON TODAS COMODIDADES, se alquila, Victoria 3068. v22

CASA BAJA MUY COMODA SE ALquila, Chile 1326. v20

CASITA BAJA 5 PIEZAS Y COMODIdad alquilo, Pueyrredón 918. v20

CARLOS PELLEGRINI 761, local se alquila, verlo de 8 á 9 1|2 a. m. v21

CASA SE ALQUILA EN FLORES, Trelles 771, una cuadra de Bella Vista. v20

CASITAS DEPARTAMENTOS SE ALquilan, 3 piezas, cocina y demás comodidades, 70 $, Charcas 4213. v20

CASA DE 7 HABITACIONES REcién construída se alquila, Entre Ríos 1577. v20

CASA DE 6 HABITACIONES Y COmodidades se alquila, 1er. piso, Rivadavia 8539. v20

CASA Y UN TERRENO AL LADO con galpón, para cualquier industria se alquila, Venezuela 4271. v20

CARLOS PELLEGRINI 985, BUEN local y comodidades, visitarlo de 3.30 á 5.30 p. m. v21

CASA PARA FAMILIA CON OBRAS de salubridad, se alquila, Pichincha 1368. v20

CASITA LUJOSA, ALQUILASE, 4 piezas, todo servicio, Estados Unidos 1540. v21

CASA ESQUINA PARA NEGOCIO, salón, sótano, etc., se alquila, Salta y Progreso. v21

CASA ALTOS, NUEVA, 8 PIEZAS, 3 á la calle, con balcones, baño, luz eléctrica, alquilo, Salguero 630|42.

CASA CHICA PARA NEGOCIO y familia, recién refaccionada, se alquila en 200 $, Cuyo 1928 al 32.

CASA SE ALQUILA CON TODAS COmodidades, Loria 1479, verla y tratar de 8 á 6 p. m.

CASA FLAMANTE SE ALQUILA, 8 piezas, 3 de servicio, baño, cocina y demás comodidades, Paraná 358. v25

CASA RODRIGUEZ Peña 565, SE ALquila, 7 habitaciones y 3 de servicio, tratar Rivadavia 620, escritorio 14. v21

COMO PARA ESCRITORIO, GRAN local para amplias oficinas con dependencias interiores y sótano al lado de los Bancos, aduana, Bolsa, etc., se alquila, Cuyo 340 [illegible]

CORRIENTES 1169, CASA DE 8 HAbitaciones y comodidades, verla todo el día, tratar Eugenio Dumas y Cía., Victoria 872. v21

CASA GRANDE CON HERMOSOS vestíbulos y patios, se alquila, Rivadavia 1545, frente á la plaza del Congreso. v22

CASA NUEVA DE 6 PIEZAS Y DOS para servicio, agua caliente, luz eléctrica, gran terraza alquilo, California 1135, llaves al lado 1149. v20

CASA QUINTA ALQUILO EN FLOresta, Fonseca 860, Las Madreselvas, 5 piezas, y demás comodidades, tratar Cevallos 860. v20

CASA SE ALQUILA, OLLOS 41, SAla, 3 piezas, cuarto de baño, cocina, etc., llaves en el almacén Rivadavia 8738, tratar Suipacha 39. v20

CASA SE ALQUILA 3 DORMITORIOS, comedor, baño, w. c., cocina, jardín, Republiquetas 3661, Saavedra, tranvía 35. v20

CASITA CHICHE A 1 CUADRA DE Rivadavia altura 5800, Yerbal 1870, sala, 2 dormitorios y comodidades, pesos 30. v20

CASA RECIEN CONCLUIDA, 4 PIEzas, servicio, gas, adoquinado, Malvinas 640 entre Directorio y Merlo, se alquila, cualquier hora, tratar Beauchef 727.

CASA BAJA CON 7 PIEZAS Y 2 para servicio, baño con agua caliente, grandes patios, con pileta para lavar, se alquila, Chile 2873.

CASA NUEVA FLAMANTE CON muchas comodidades, alquilo, San Luis 2541, entre Paso y Larrea, á media cuadra de Córdoba.

CASA DE 6 PIEZAS PRINCIPALES, baño agua caliente y fría, luz eléctrica y demás servicios, alquilo, California 1135, tratar 1149. v21

CASITA SIN ESTRENAR, PARAMAribo esq. Vírgenes para familia, 3 habitaciones y demás comodidades, porción para carros, se alquila, el dueño Rivadavia 5602. v20

CASA BAJA EN BELGRANO, SE ALquila, Pampa 2451, sobre Cabildo, lindo punto, 7 habitaciones y comodidades para familia. Varios tranvías, 250 $. v20

CASA BAJA CON 8 PIEZAS, 2 PARA servicio, despensa, baño con agua caliente, instalación eléctrica, 3 patios, pileta para lavar, recién refaccionada, se alquila, Maza 155, llaves al 169, no tiene papel de alquiler.

CASA DE LO MAS CONFORTABLE se alquila con todas las comodidades y confort deseables, Santiago del Estero 333, verla de 3 á 5 p. m. y tratar con J. A. y J. L. Arechavaleta, B. Mitre 727, de 1 á 3 p. m. v23

CASA NUEVA, 7 PIEZAS, VESTIBUlo cerrado y todas las comodidades se alquila á una cuadra de la estación Colegiales, y á media del eléctrico, Conesa entre Av. Lacroze y Olleros, precio 150 $, llaves y datos en el almacén de la esquina. v20

CASA QUINTA EN ADROGUE A una cuadra de la estación, Canale 722, se alquila hasta el 15 de Mayo, 5 dormitorios, comedor, antecomedor, cuarto baño y demás comodidades, precio por la temporada 600 $, llaves en la quinta de la esquina. v20

CASA DE ALTOS SE ALQUILA, Rivadavia 5893, esquina Paramaribo, 8 piezas de familia y 2 de servicio, baño con agua caliente, pisos encerados, campanillas eléctricas, instalación para luz eléctrica y otras comodidades, verla de 4 á 6. v20

CASA-QUINTA EN HAEDO, SE ALquila á dos cuadras de la estación del F. C., 6 piezas, una de servicio, baño, sótano y demás dependencias, una manzana de jardín espléndido, luz eléctrica y aguas corrientes, precio acomodado, puede visitarse á cualquier hora, para tratar en la misma. v23

CHALETS EN BANFIELD ALQUIlanse dos con 7 y 5 piezas respectivamente, además baño, despensa, instalación completa de agua y luz eléctrica, jardín amplio y otras comodidades, con tranvía en la esquina y á 5 cuadras de la estación Las Heras entre Alem (Gascón) y Acevedo, dirigirse á F. Gilberti, Talcahuano y Alsina, Banfield ó en la capital á D. J., Perú 440. v20

DEPARTAMENTO DE 3 PIEZAS SE alquila, Tucumán 2061.

DEPARTAMENTO DE 2 PIEZAS 70 $ alquílase, Rincón 932, tratar Bolívar 481.

DEPARTAMENTO ALQUILO SOLIS 1707, 6 habitaciones, gran sótano y patio espacioso. v20

DEPARTAMENTO SE ALQUILA DE 3 piezas, todas comodidades, Belgrano 2076. v20

DEPARTAMENTOS DE 2 Y 3 HABItaciones, se alquilan, Venezuela 2346|54.

DEPARTAMENTO DE 4 PIEZAS Y demás servicios, alquilo, Montes de Oca 1679, tratar dep. 8.; $ 120. v21

DEPARTAMENTO SE ALQUILA, DE 3 ó 4 piezas espléndidas, cuarto de baño, cocina económica, luz eléctrica y demás comodidades, se prefiere familia mayor, Alsina 1988. v20

ESQUINA CON SOTANO Y COMODIdad se alquila, Venezuela 3601. v20

ESCRITORIOS, ESPLENDIDO SALON y piezas á escritorio, alquílanse barato, Victoria 724. v22

EN FLORES, SE ALQUILA HERMOsa casa de 10 piezas 130 $ mensuales, Zamudio 1128. v21

EN FLORESTA, A UNA CUADRA DE la estación, calle Bacacay 3725, casa de 9 piezas se alquila. v20

EN RAMOS MEJIA, F. C. O. SE ALquila casa de 3 piezas y baño por 50 $, tratar almacén de Mendiburo de la misma localidad. v21

EN 70 $ EN FLORES ALQUILO linda casa, 4 piezas, baño, fondo, jardín, gallinero, etc., Monte Dinero 2426 entre Sud América y Zamudio, tratar B. Mitre 2533. v20

EN HAEDO SE ALQUILA CASA quinta amueblada por año con 3 dormitorios, comedor, baño, cochera, á 2 cuadras de la estación, luz eléctrica; para tratar, casa del señor Parodi, en Haedo. v21

EN MARTINEZ: FLAMANTE CASA quinta al Norte, á 3 1|2 cuadras hacia Buenos Aires, y á 1|2 cuadra de la vía, compuesta de 5 habitaciones, baño, luz eléctrica, cloaca y demás comodidades se alquila, visítese de 9 á 4 p. m., tratar Rioja 554. v21

EN BELGRANO: PETIT HOTEL SE alquila por 180 $ mensuales, con todas comodidades, 6 piezas, sótano y demás dependencias, calle Estomba 2573, llaves y tratar al 2566, á media cuadra de la estación Coghlan del F. C. R. v21

EN SAN MARTIN CASA SE ALQUIla ó se vende, Mitre 487, adoquinada, á dos cuadras de la plaza y del tranvía Lacroze; tiene sala y escritorio al frente, comedor, 7 dormitorios, luz eléctrica, aguas corrientes, todas comodidades, lista para entrar á habitar, llaves tienda enfrente. v20

GALPON CHICO ALQUILO Y PIEZA, Santa Fe 2833.

GALPON Y TERRENO ALQUILO, Andes 836. v21

GALPON SE ALQUILA CON corriente eléctrica, Saavedra 537. v23

GALPON SE ALQUILA, LERMA 58, al lado de Río Janeiro. v20

GALPON GRANDE CON CASITA SE alquila para cualquier industria, contrato barato, Estados 2471, Belgrano. v20

GALPON 9x17, 2 PIEZAS, CUALquier industria, comodidad para familia, alquílase, Armonía 2867, tratar Estados Unidos 3369. v22

GALPON SE ALQUILA, FRENTE A 2 calles, aparente para cualquier industria, verlo y tratar. Triunvirato 190. v20

GALPON CON COMODIDAD PARA industria ó depósito con piso y pieza, se alquila, Darwin 361, á 1|2 cuadra de Triunvirato, mucho terreno y entrada para carros. v21

LOCAL Y SOTANO CON ENTRADA independiente se alquila, Cerrito 22, tratar al lado. v21

LOCAL CON ENTRADA A DOS INquilinatos se alquila, Anchorena 346. v21

LOCAL ALQUILO 120 $, CUALQUIER negocio ó toda la casa 270 $, con contrato, Montevideo 879, tratar Paraguay 1002.

LINDA AMPLIA Y COMODA CASA de 10 piezas, alquilo, Cevallos 657, altos, tratar Carlos M. Pérez, Bolívar 173.

LOCAL ESPLENDIDO, CON AMPLIO sótano, 4 piezas, cocina y demás comodidades, se presta para cualquier negocio, se alquila en la esquina de Canning y Lerma, á una cuadra al Sur del bulevar Rivera. v22

LOCALES SE ALQUILAN DOS, juntos ó separados, comodidades para familia, instalación eléctrica, luz, agua corriente, cloacas, piso impermeable, tranvías números 26, 27, 36, 84, calle Medrano 273. v21

NEGOCIO CON SOTANO, COMO PAra depósito, Méjico 1502, esquina Lorea, alquilo en 170 $; tratar R. Alcorta, Cuyo 351. v25

NEGOCIO, SUIPACHA ESQUINA Corrientes [illegible]

PETIT HOTEL CENTRAL, ELEGANte, amueblado alquílase á familia, Talcahuano 2155, verlo y tratar de 9 á 11 y de 2 á 6 p. m.

PARA CONSULTORIO MEDICO O corta familia de personas mayores, se alquila un hermoso departamento, sala, escritorio, vestíbulo y dos habitaciones, Estados Unidos 2672. v20

RIVADAVIA 4388, AL LADO DEL Teatro Marconi, local con sótano, se alquila, verlo todo el día. v21

RIVADAVIA 2344, BUEN LOCAL al lado del Teatro Marconi alquilo, verlo todo el día. v21

SE ALQUILA CASA CON DOS PIEzas y comedor, Directorio 282.

SE ALQUILA CASA DE 6 PIEZAS, Thames 1785, llaves al lado. v21

SE ALQUILA UN LOCAL PARA NEgocio, Rivadavia 1615.

SE ALQUILA DEPARTAMENTO, Belgrano 1777. v21

SE ALQUILA UN DEPARTAMENTO interior, Corrientes 1354.

SE ALQUILA UNA CASA CON NEGOcio, Córdoba 1627 y 1629.

SE ALQUILA UNA CASA CON 3 piezas, Santa Fe 3181. v21

SE ALQUILA LOCAL CON VIDRIEra, calle San Juan 701. v20

SE ALQUILA UNA HERMOSA ESquina, Honduras 1090. v21

SE ALQUILA CASA, CARLOS CALvo 1481, tratar Andes 382. v20

SE ALQUILA CASA DE ALTOS, Callao y Santa Fe 1816. v20

SE ALQUILA PRECIOSA CASA NUEva, San Juan 2826. v20

SE ALQUILA CASA AVENIDA DE Mayo 1079. v22

SE ALQUILA UN LOCAL PARA NEgocio en 85 $, Rincón 224. v20

SE ALQUILA CASITA GODOY CRUZ y Honduras, tratar Cabrera 5102.

SE ALQUILA GRAN SALON PARA negocio en paraje muy comercial, Entre Ríos 1573. v20

SE ALQUILA LOCAL APROPIADO para cualquier industria, Yatay 557. v20

SE ALQUILAN DOS LOCALES Y DOS casas para familia, Lima 384 al 344.

SE ALQUILA CASA A UNA CUADRA de Rivadavia, 5 piezas y servicios, Lezica 319.

SE ALQUILA CASA, VIRASORO 62, Palermo, para visitarla de 8 á 10 a. m. y tratar Victoria 430, esc. 28.

SE ALQUILA CASA 3 PIEZAS A una cuadra de Trocha Angosta, Aconcagua 138.

SE ALQUILA CASA NUEVA 4 piezas, entre Vera y Velazco, Humboldt 882. v22

SE ALQUILAN VARIOS DEPARTAmentos recién terminados, Bolívar 847. v22

SE ALQUILA UN GRAN DEPOSITO y 2 galpones con entrada para carros y salas grandes, Méjico 334. v21

SE ALQUILA LOCALCITO PARA CIgarrería y lotería nacional, Talcahuano 443.

SE ALQUILAN GRANDES DEPOSItos Avenida Montes de Oca 29, tratar Moreno 866. v20

SE ALQUILA NEGOCITO CON UNA pieza, muy barato, en Río Cuarto y Malvinas, de 9 á 12 m. v20

SE ALQUILA CASITA DE 3 PIEZAS, 24 de Noviembre 1026, tratar Cochabamba 753. v21

SE ALQUILA DEPARTAMENTO moderno, para corta familia, Rioja número 1256, dep. 15. v21

SE ALQUILA CASA DE ALTOS, CON todas comodidades, Sáenz Peña número 1406. v20

SE ALQUILA UNA ESQUINA NUEva, calle Martínez Castro y Lobos 3600, Floresta, tratar San Carlos 3702. v21

SE ALQUILA CASA SITUADA EN la calle Guanacache 2271, compuesta de 6 dormitorios, cuarto de baño, cocina, tratar Charcas 5041. v23

SE ALQUILA CASA QUINTA EN Devoto, Llavallol esquina Tequendama, 60 $ mensuales, tratar de 3 á 5 en Rivadavia 582. v23

SE ALQUILA UNA CASA CON 6 piezas y demás comodidades, en la calle Thames 2354, dan razón Güemes 4856. v21

SE ALQUILA CASA ALTOS, CON toda comodidad, Charcas 3040; las llaves en la carnicería de al lado. v22

SE ALQUILA UNA CASITA INTErior, 2 piezas, cuarto de baño, cocina, cuartito de servicio y patios, Humberto I 550, tratar en el 556.

SE ALQUILA UNA CASA CON TODAS las comodidades, calle Tequendama 4573, en Villa Devoto, llaves al lado, tratar Esmeralda 630. v20

SE ALQUILA, LAPRIDA 1183, 2o. alto, casa de 5 piezas y demás comodidades, alquiler 120 $, las llaves en el piso 1o. v20

SE ALQUILA CON CONTRATA SAlón para cualquier negocio, taller, sótano y comodidad para familia, San Salvador 439 esquina Gascón. v21

SE ALQUILA CASA AMUEBLADA de 4 piezas y demás comodidades, frente á la Plaza del Congreso, lista para habitarla, para verla y tratar Alsina 1640. v20

SE ALQUILA EN EL INTERIOR DE la casa B. de Irigoyen 671 un local como para taller de pintor, carpintero, herrero ó marmolero con comodidad para familia, razón en el 667. v20

SE ALQUILA UNA CASITA DE 2 piezas, cuarto baño, cocina y galería, con fondo y molino, en la calle Jaramillo 1050, entre Conde y Superí; tratar Bustamante 276. v21

SE ALQUILA EN LANUS, AVENIDA Buenos Aires y Enrique Fernando una casita con dos piezas, cocina, w. c. y pileta para lavar; tiene gran terreno, las llaves al lado 1119. v20

SE ALQUILA CASITA EN LANUS, 2 piezas, cocina, w. c., etc., Francisco Lavallol 1390, las llaves en el almacén de la esquina, tratar Moreno 800, Buenos Aires. v21

SE ALQUILA EN FLORESTA, UNA cuadra de Rivadavia, eléctricos 1 y 2, casa moderna 4 piezas, agua y gas; precio $ 75; ver y tratar Goya 192. v21

SE ALQUILA CHALET ALTO Y BAjo, con jardín, recién construído de mucho lujo, calle Bebedero 4509, á 3 cuadras estación Coghlan y tranvía número 96 á la puerta con toda clase de comodidades, tratar Miller 2654. v20

SE ALQUILA PETIT-HOTEL PARA familia, de altos y bajos, compuesto de 10 piezas, amplios patios, cocina, baño y w. c., con todas las comodidades de las casas modernas, Gallo 740; tratar Ayacucho 1431, de 8 á 10.30 a. m. y de 2 á 5 p. m. v20

SE ALQUILAN SEIS CASAS ALTAS, dos bajas y dos departamentos para negocio, situadas en la Avenida Caseros entre Catamarca y Deán Funes. Son casas construídas á la moderna, con todas las comodidades requeridas, por arquitectos Landó y Hary; para tratar en la sociedad La América compañía industrial y edificadora, calle Progreso esquina Catamarca ó Rivadavia 559, escritorio de la compañía de seguros La Estrella. v23

TERRENO CUBIERTO, SE ALQUILA para cualquier industria, Las Heras 443. v20

HOTELES Y CASAS DE PENSION

A 1 O 2 PERSONAS SE DA PENsión, Solís 974. v20

A TOMAR PENSION Y PIEZA amueblada para 2 caballeros, en familia española, vasca, Cerrito 78.

COMERCIAL HOTEL, CUYO 1664 AL 70, piezas con pensión 2,50, 3, 4 y 5 pesos. v21

EXCELENTE PENSION Y sala amueblada, alquílase á personas decentes, familia respetable, Méjico 1185. v21

HOTEL CENTENARIO, CORRIENTES 1612, piezas amuebladas de 2 á 3 pesos, comida á la italiana á $ 2 diario. v9m

PENSION Y PIEZA AMUEBLADA doy á 45 y 55 $, Carlos Calvo 1164.

PENSION Y PIEZA CON BALCON á la calle, alquílase, Piedras 609.

PENSION CON PIEZA EN FAMILIA se alquila, B. Mitre 1438, altos.

PENSION Y PIEZA ALQUILO A matrimonio ó caballeros, B. Mitre 1294.

PENSION SOLA O CON PIEZA, baño, piano, teléfono, familia, Perú 571. v27

PENSION Y PIEZA ALQUILASE, FAmilia francesa, Chacabuco 357. v20

PENSION SE DA EN CASA DE CORta familia, Constitución 1764, departamento 8.

PENSION FAMILIA CATALANA, ofrece para dos, caballeros, Suipacha 316, 2o. piso.

PENSION A 35 Y 40 $, CON PIEZA de 60, á 2 personas 120 $, en familia, Córdoba 858.

PENSION CON PIEZA BIEN AMUEblada á personas mayores, casa de familia, Perú 166, piso 2o. v20

PENSION, CASA DE GRAN CONFORT para artistas y matrimonios solos, Uruguay [illegible]

PENSION A señoritas SOLAS SE DA en familia y alquilo piecita amueblada, Corrientes 1068, dep. 5. v20

PENSION CON O SIN PIEZA DOY A matrimonio ó señorita, casa familia, Cuyo 1058. v6mzo.

PENSION Y PIEZA ALQUILO A matrimonio ó 2 caballeros, casa de familia, Florida 705. v21

PENSION EN CASA DE FAMILIA, Valentín Gómez 294, 3 cuadras del Once. v20

PENSION Y PIEZA EN FAMILIA, muchas comodidades, B. Mitre número 1630. v21

SE DA DE COMER A PERSONA SOla, Santa Fe 1785.

SE DA PENSION ESPECIAL Y pieza amueblada, á tres caballeros en una amplia habitación, se prefiere sean conocidos, á precios módicos, Paraná 161, dep. 14. v20

CASAS Y HABITACIONES BUSCADAS

CASA DE 7 PIEZAS SE NECESITA en las inmediaciones de Palermo. Alquiler módico.—J. O., Acevedo 3913. v21

JOVEN EXTRANJERO DESEA PIEza amueblada, con pensión en casa de familia argentina, único inquilino, radio Callao, ofertas W. V. D., Lima 380.

NECESITO CASA CON 6 A 8 PIEZAS para personas mayores, tratar Pichincha 350. v20

NECESITO 4 PIEZAS AMUEBLADAS con pensión, para familia con hijos, en casa muy decente, por el término de dos meses, datos y condiciones á S. J. V., Lavalle 102. v20

SE DESEA ALQUILAR UNA CASA de 4 ó 5 piezas, dirigir ofertas á T. R., Córdoba 2681. v21

Señorita FORMAL DESEA PIEZA Y pensión económica, en casa familia, dirigirse á A. A. L., Valentín Gómez 595.

SE NECESITAN 2 O 3 PIEZAS, PARA tallercito de electrista, preferida posición central, dirigirse G. Q. H., casilla correo 946.

Señorita DECENTE DESEA alquilar pieza con ó sin muebles en casa de familia respetable. Se piden y se dan referencias; se prefiere cerca de la iglesia Balvanera, contestar indicando precio á A. R., casilla correo 1679. v21

ALQUILER DE HABITACIONES

ALQUILANSE COMEDOR Y PIEZA, Charcas 2186, no hay papel. v20

ALQUILO SALITA GRANADEROS 750, Flores. v20

ALQUILO LINDA PIEZA, CASA DE familia, Cevallos 1082. v20

ALQUILASE PIEZA A HOMBRE SOlo, Sgo. del Estero 635. v21

ALQUILASE LINDA PIEZA BIEN amueblada, Maipú 962. v20

ALQUILASE PIEZA CON MUEBLES á caballero, Lima 165. v20

ALQUILO UNA PIEZA A PERSONA mayor, Beruti 628. v20

ALQUILASE UNA LINDA PIEZA, Vicente López 61, casa 6. v20

ALQUILASE SALITA AMUEBLADA, B. Mitre 1531, 2o., izq. v20

ALQUILASE SALA Y DEMAS COMOdidades, Guise 332. v21

ALQUILASE PIEZA AMUEBLADA, sin pensión, Junín 1347. v21

ALQUILASE 1 O 2 PIEZAS AMUEbladas, Billinghurst 285. v21

ALQUILANSE 2 PIEZAS A PERSOnas mayores, B. Mitre 2094. v20

ALQUILASE PIEZA AMUEBLADA, Valentín Gómez 411. v20

ALQUILASE BUENA PIEZA PARA escritorio, Alsina 890. v20

ALQUILANSE SALA Y PIEZA amuebladas, Cuyo 1224. v24

ALQUILO SALA, ANDES 1143. v21

ALQUILO PIEZA, ANDES 1663, PAra matrimonio sin hijos, en 35 $.

ALQUILASE LINDA PIEZA EN azotea, balcón, sin niños, Victoria 615.

ALQUILASE PIEZA PARA DOS CAballeros, Chile 637.

ALQUILASE LINDA PIEZA GRANde para escritorio, Defensa 365.

ALQUILASE SALA AMUEBLADA, Larrea 1144. v22

ALQUILASE PIEZA AMUEBLADA, con pensión, Paraná 972.

AV. DE MAYO 1111, 3o. izq. ALQUIlase pieza amueblada en 35 $.

ALQUILASE ESPLENDIDA PIEZA con muebles, Alsina 1469. v21

ALQUILASE ESPLENDIDA SALA, pesos 80, Avenida de Mayo 715. v22

ALQUILO SALA A MATRIMONIO sin hijos ú hombres solos, Méjico 517. v21

ALQUILO PIEZA A PERSONA MAyor, casa familia, Charcas 1962. v21

ALQUILANSE DOS PIEZAS PARA familia sin niños, Venezuela 1835. v21

ALQUILASE PIEZA ALTA A señor solo, casa de familia, Chile 626. v21

ALQUILASE PIECITA ALTA PARA hombre solo en 15 $, Lima 537. v21

ALQUILASE PIEZA PARA HOMbres solos, Belgrano 360, altos. v20

ALQUILASE PIEZA AMUEBLADA, para caballero solo, Paraná 959. v20

ALQUILO HERMOSA SALA, OTRA pieza, con pensión, Rivadavia 1171. v21

ALQUILASE EN 24 $ PIEZA A PERsona sola, Sgo. del Estero 1086. v20

ALQUILASE UNA PIEZA AMUEBLAda, con pensión, Piedras 614. v21

ALQUILASE UNA PIEZA A PERSOnas mayores, Corrientes 1344. v23

ALQUILANSE SALA Y 3 PIEZAS corridas, juntas ó separadas en casa particular, Sarandí 828. v20

ALQUILASE PIEZA AMUEBLADA, con pensión, á caballeros $ 55, Chacabuco 917. v21

ALQUILASE PIEZA bien VENTILAda, para hombre solo, Cangallo 2206. v22

ALQUILASE SALITA AMUEBLADA con balcón á caballero formal, B. de Irigoyen 1009, familia. v22

ALQUILANSE DOS SALITAS CON O sin muebles, único inquilino, entrada independiente, Solís 1705.

ALQUILO PIEZA AMUEBLADA A 1 ó 2 personas, con ó sin pensión, Chile 414.

ALQUILO PIEZA EN ALTOS, PERsona decente, Chacabuco 71, subiendo á la derecha.

ALQUILO PIEZAS CORRIDAS O separadas á personas mayores, Méjico 1349.

ALQUILASE PIEZA AMUEBLADA á 1 ó 2 caballeros, casa de familia, C. Pellegrini 107. v22

ALQUILASE UNA PIEZA AMUEBLAda para matrimonio ó dos personas, Defensa 530.

ALQUILANSE DOS SALAS Y PIEza, cocina independiente, Laprida 958.

ALQUILASE LINDA SALA AMUEblada independiente, único inquilino, Charcas 1986. v21

ALQUILO PIEZA AMUEBLADA con ó sin pensión, familia francesa, Santa Fe 1583.

ALQUILASE A PERSONAS DECENtes, 2 piecitas juntas ó separadas en familia, Santa Fe 1084.

ALQUILASE UNA SALA AMUEBLAda para dos compañeros, Reconquista 552.

ALQUILASE PIEZA CON PENSION en casa de familia española, precio módico, Rivadavia 1327.

ALQUILASE A PERSONA SOLA pieza con ó sin muebles, Cochabamba 469. v22

ALQUILASE LINDA PIEZA AMUEblada para matrimonio, C. Pellegrini 674. v21

ALQUILASE SALA Y ANTESALA amueblada á caballero ó matrimonio, Corrientes 1471. v22

ALQUILANSE 3 SALAS AMUEBLAdas en familia, pensión ó no, Corrientes 2006. v21

ALQUILASE CON O SIN PENSION sala ó pieza amueblada, Rivadavia 1376.

ALQUILASE SALA Y PIEZA INTErior, amuebladas y pensión, Av. de Mayo 861, 2o. v21

ALQUILANSE DOS MAGNIFICAS piezas para personas mayores, Río de Janeiro 1131. v22

ALQUILASE PIEZA AMUEBLADA con toda comodidad, Moreno 1431, altos. v21

ALQUILASE PIEZA AMUEBLADA A persona sola, casa de familia, Victoria 2316. v20

ALQUILASE BONITA PIEZA, Humahuaca 170, entre Bustamante y Gallo. v20

ALQUILASE SALITA AMUEBLADA con pensión, baños, confort, Córdoba 1067 [illegible]

ALQUILO 2 PIEZAS A MAYORES, único inquilino, Güemes 4540, no hay papel. v20

ALQUILASE UNA PIEZA GRANDE, sin muebles, para hombre solo, Santa Fe 2688. v21

ALQUILASE SALA A MATRIMONIO solo, Treinta y Tres 86 entre Rivadavia y Victoria.

AVENIDA CALLAO 388, ALQUILANse á matrimonio ó caballeros dos piezas amuebladas con pensión. v21

ALQUILASE ESPLENDIDO COMEdor dividido, para personas mayores, cocina sola, Bolívar 734. v21

ALQUILO UNA PIEZA AMUEBLADA á caballero, casa corta familia, Rivadavia 3384. v21

ALQUILO LINDA PIEZA A hombres solos, con ó sin muebles, Piedras 1062. v20

ALQUILASE PIEZA AMUEBLADA A caballero, casa tranquila, Cuyo 1146. v20

ALQUILO UN COMEDOR Y UNA pieza ó 2 piezas juntas, Independencia 2951. v20

ALQUILASE SALA A MATRIMONIO ó caballeros, muebles y pensión en familia, R. Peña 60. v20

ALQUILO PIEZA GRANDE, VENTIlada, casa de familia tranquila, B. Mitre 1575, casa 3, altos. v20

ALQUILASE SALA AMUEBLADA A dos, casa de familia, Libertad 128, 1o. derecha. v20

ALQUILO PIEZA A HOMBRE SOLO ó matrimonio, sin cocina, Santa Fe 1625. v20

ALQUILASE LINDA PIEZA PARA 2 personas y pensión, familia, Sáenz Peña 959. v20

ALQUILASE PIEZA AMUEBLADA A 2 caballeros ó matrimonio, Cuyo 2944. v20

ALQUILASE ESPLENDIDA SALA A matrimonio solo ó personas mayores, Chile 2080. v20

ALQUILO UNA SALA INTERIOR, SE presta para taller ó familia, Pozos 971. v20

ALQUILASE PIEZA AMUEBLADA A 1 ó 2 personas, C. Pellegrini 282, 1ro., derecha.

ALQUILASE PIEZA A MATRIMOnio y á hombre solo, con pensión, Rivadavia 957. v21

ALQUILANSE SALA Y ANTESALA juntas á hombres solos ó escritorios, Chacabuco 763. v20

ALQUILASE LINDO COMEDOR PAra matrimonio, B. Mitre 1709 1er. piso precio acomodado. v20

ALQUILANSE SALAS Y PIEZAS PAra escritorios á 80, 55, 40 y 400 $, Avenida de Mayo 1087. v20

ALQUILASE PIEZA AMUEBLADA, con pensión á matrimonio ó caballeros. Córdoba 2669. v23

ALQUILASE UNA PIEZA, PARA persona sola ó matrimonio, sin hijo, Juncal 1177. v20

A CABALLEROS ALQUILASE SALA ó pieza, ventiladas, en la barranca Maipú 1270. v20

ALQUILO 1 O 2 HERMOSAS PIEZAS bien amuebladas, baratas, Lima 757, 2o. piso. v22

ALQUILASE AMUEBLADO todo confort, sala y pieza á mayores, Maipú 884. v20

ALQUILO PIEZA EN 25 $, CASA DE familia, Corrientes 1387, piso 1ro., izq. v20

ALQUILASE HERMOSA PIEZA con mucha luz y aire á hombre solo en casa de familia respetable, Cuyo 3637. v24

ALQUILASE UNA HERMOSA PIEza, en casa de familia, á persona seria, único inquilino, Tacuarí 1582. v20

ALQUILASE G. SALA AMUEblada, con pensión, piano, balcón, baños, teléfono, casa lujosa, Córdoba 646. v20

A DOS PERSONAS MAYORES SE alquilan dos piezas de altos con cocina independiente en 36 $, Cachimayo 180, plaza del Caballito. v21

ALQUILASE PIEZA 25 $, sin DERECHO á cocina, Pasaje Caja Internacional, Brasil y B. de Irigoyen 2 y 4, departamento 8. v20

ALQUILASE LINDA PIEZA BIEN amueblada á caballero solo, casa familia tranquila, Cangallo 1627. v20

ALQUILASE SALA Y ANTESALA con muebles y pensión, á matrimonio ó señor, baño caliente, Charcas 874. v21

ALQUILO SALA Y ANTESALA PAra señores ó matrimonio con ó sin muebles, hay baño, Talcahuano 451, primer piso izquierda. v21

ALQUILO SALA Y ANTESALA PAra escritorio y un comedor á personas mayores, Rivadavia 1352, primer piso.

ALQUILANSE SALA, ANTESALA Y una pieza contigua á una sola familia, Charcas 4782 (Palermo), las llaves en el almacén. v21

ALQUILASE EN CASA MATRIMOnio distinguido, todo confort una pieza amueblada con pensión, Defensa 984. v21

ALQUILANSE 2 PRECIOSAS SALAS con balcones á la calle á hombre solo ó matrimonio sin hijos, precio módico, Alsina 2309. v21

A PERSONA SERIA SE ALQUILA, en casa de familia, pieza recién amueblada, 30 $ al mes, tranvías en todas direcciones, General Hornos 1295. v20

ALQUILANSE COMEDOR, PIEZA Y patio con piso madera, techo cristales como para taller, entrada independiente, junto ó separado, Callao 155, tratar al 151.

ALQUILASE UN COMEDOR A PERsona sola ó matrimonio sin chicos, único inquilino en casa de familia decente, no hay papel, Corrientes número 3743. v20

ALQUILO SALA Y ANTESALA amuebladas con vestíbulo independientes en casa de familia vasca con ó sin pensión, Ayacucho 30, 3o. izquierda. v22

ALQUILASE SALA BIEN AMUEBLAda con pensión de primera, en casa de familia, para dos caballeros ó matrimonio, precio módico, Viamonte número 1325. v20

Compañera DE PIEZA SE NECESIta, Suipacha 991. v24

COMEDOR ALQUILO 30 $ A MAtrimonio solo, Oro 2251, Palermo. v20

COMEDOR ESPLENDIDO ALQUILAse en casa de familia, Corrientes 1387, piso 1o., izq. v20

COMEDOR GRANDE SE ALQUILA A matrimonio ó pocas personas mayores con sitio para cocina, General Hornos 940, no hay papel. v22

DOS PIEZAS JUNTAS O SEPARAdas se alquilan con luz eléctrica, sin muebles á $ 35, para hombres solos, Bolívar 332, 1er. piso. v21

DORMITORIO LUIS XV CON SAloncito, todo nuevo y elegantemente amueblado alquílase con excelente pensión, en casa de familia honorable, únicamente á caballeros solos, espléndida sala de baño, frío y caliente, luz eléctrica, trato esmerado, Defensa 823. v21

EN BELGRANO ALQUILO PIEZA chica, Pampa 2549.

ESCRITORIOS DE 2 P. ALQUILO, Lavalle 1045, tratar Bolívar 268, escritorio 12, de 2 á 5. v20

EN CASA FAMILIA A PERSONAS mayores, alquilo 3 piezas juntas, Charcas 5064. v20

EN CASA DE FAMILIA SE ALQUIla comedor y una pieza, único inquilino, Boedo 511. v21

EN CASA DECENTE ALQUILANSE dos piezas y cocina independiente, Humberto I 3220. v20

EN FAMILIA DECENTE ALQUILAse sala y antesala amuebladas, con pensión, se dan referencias, Pueyrredón 1561. v21

EN FAMILIA FRANCESA, SE ALquila linda sala amueblada con pensión, para hombre ó matrimonio decente, Suipacha 723.

HERMOSAS HABITACIONES, CON balcón, con ó sin muebles ó para escritorios alquílanse, Tacuarí 83. v20

LINDA PIEZA EN 25 $ ALQUILO A hombre solo decente, casa familia, B. Mitre 2583. v20

MUY CENTRAL, RECONQUISTA 463, dep. 4, se alquila sala para escritorio y pieza para muestras, no hay papel. v21

PIEZA A CABALLERO ALQUILASE, cambian referencias, Alvarado 1419. v20

PIEZA A señor SOLO, CON O SIN pensión, alquilo, Anchorena 1253. v20

PIEZA SE ALQUILA PARA HOMBRE solo, Rincón 244. v21

PIEZA COMEDOR, SE ALQUILA A personas mayores, Arenales 1954. v21

PIEZA CON PENSION A $ 70, ALquilo, casa de familia, B. Mitre 588. v20

PIEZA GRANDE ALQUILO A MATRImonio solo, una cuadra del Once en 35 $, Rivadavia 2158, 2o. piso. v20

PIEZA O COMEDOR CON COMODIdades, se alquila á matrimonio [illegible]

PIECITA CON VENTANA ALQUILO con ó sin pensión familiar, Venezuela 695.

SE ALQUILA PIEZA PARA HOMbres solos, Tacuarí 114. v21

SE ALQUILAN PIEZAS AMUEBLAdas, casa de familia, Cuyo 1482. v20

SE ALQUILA UNA PIEZA A HOMbres solos, Salta 921. v21

SE ALQUILA SALITA PARA TAller ó negocio, Valentín Gómez 359.

SE ALQUILAN SALA, ANTESALA y una pieza, Alsina 2524. v21

SALA CON BALCONES ALQUILASE 60 $, Almirante Brown 133.

SE ALQUILA PIEZA PARA HOMbres solos, Bolívar 742. v21

SE ALQUILA 1 COMEDOR Y UNA pieza chica, Alvarez 2274, Palermo.

SALA Y ANTESALA SE ALQUILAN, casa particular, Cangallo 3418. v21

SE ALQUILA UNA PIEZA PARA hombre solo, Cuyo 1971. v21

SE ALQUILA UNA SALA, B. MITRE 1826, altos. v20

SE ALQUILAN DOS PIEZAS, PARA escritorios, Chacabuco 78. v20

SE ALQUILAN PIEZAS CON O SIN pensión, Av. de Mayo 1077. v20m

SALA SE ALQUILA, BELGRANO 3538. v20

SALA HERMOSA ALQUILASE, Santiago del Estero 557. v20

SE ALQUILA SALA Y ANTESALA, Cangallo 3481. v20

SE ALQUILA SALA GRANDE, CASA tranquila, Belgrano 3787. v21

SE ALQUILA PIEZA A HOMBRE O señora sola, Rioja 165. v20

SE ALQUILA SALA Y ANTESALA, único inquilino, Cangallo 3418. v20

SE ALQUILAN PIEZAS PARA ESCritorio, Salta 138. v21

SE ALQUILAN 2 PIEZAS Y DEMAS comodidades, C. Calvo 2325. v21

SE ALQUILA SALA O 2 PIEZAS CON balcones, Defensa 910. v20

SE ALQUILA PIEZA A DOS CABAlleros solos, Cuyo 2311. v20

SALA CON BALCON SE ALQUILA EN casa de familia decente, Rioja 1640.

SE ALQUILAN DOS PIEZAS PARA personas mayores, Lavalle 3165.

SE ALQUILA PIEZA CON O SIN muebles á hombre, Corrientes 1088.

SE ALQUILA UNA PIEZA GRANDE á hombres solos, Paraguay 928.

SE ALQUILA LINDA PIEZA PARA personas mayores, Belgrano 1231.

SE ALQUILA PIECITA AMUEBLADA en 20 $, B. Mitre 1515, piso 2o.

SE ALQUILA UNA O DOS PIEZAS Y sin muebles, Rivadavia 7481.

SE ALQUILAN DOS PIEZAS amuebladas, con pensión, Bolívar 1220. v21

SE ALQULAN DOS SALITAS COMO para escritorios, B. Mitre 693. v21

SE ALQUILA PIEZA ESPACIOSA A personas mayores, Río Bamba 715. v21

SE ALQUILAN PIEZAS AMUEBLAdas y se da pensión, Victoria 1780. v21

SE ALQUILAN DOS SALITAS JUNtas, casa de familia, Laprida 952. v20

SE ALQUILA COMEDOR, YERBAL 2524, al lado de plaza Flores. v20

SE ALQUILA PIEZA EN CASA DE familia, caballero solo, Lima 1024. v22

SE ALQUILAN DOS PIEZAS JUNtas ó separadas, con balcones, Lurriaga 108. v20

SE ALQUILA UNA SALA UN COMEdor y una pieza juntas ó separadas, Gurruchaga 532. v20

SE ALQUILAN 2 PIEZAS PARA personas mayores, único inquilino, calle Carlos Calvo 1682. v20

SE ALQUILA PIEZA A señor SOlo, se piden referencias, Montevideo 840. v20

SE ALQUILAN 2 PIEZAS CON COmodidades, Tacuarí 1750, dep. alto á la izquierda. v21

SE ALQUILA ESPLENDIDA SALA Y antesala por 80 $, Tacuarí 781, tratar en la misma calle 763. v20

SE ALQUILA una PIEZA AMUEBLAda, á hombre solo, casa de familia, Paso 251. v20

SE ALQUILA SALA, ESCRITORIO, 3 piezas y comedor, casa nueva, Cabrera 4183. v20

SE ALQUILA UN COMEDOR CON luz eléctrica ó sin, á personas mayores, Pueyrredón 853. v20

SE ALQUILA PIEZA CON MUEBLES para caballero, desde 20 á 30 $, Lima 165. v21

SE ALQUILA COMEDOR A MATRImonio sin hijos ó personas mayores, Charcas 2182. v21

SE ALQUILA LINDA ANTESALA para persona sola, no hay papel, Uruguay 1020. v21

SE ALQUILA COMEDOR, CASA FAmilia á matrimonio solo ó personas mayores, 24 de Noviembre 419. v20

SE ALQUILAN SALA Y ANTESALA á personas mayores, Sáenz Peña 1720. v20

SE ALQUILA UNA PIEZA A HOMbre ó señora sola, Santa Fe 1046, dep. D. v20

SE ALQUILA PIEZA AMUEBLADA con balcón á señor solo, Alsina número 3293. v20

SE ALQUILA UNA PIEZA A HOMbres solos, único inquilino, Sarandí 1181. v20

SE ALQUILAN PIEZAS CON PENsión á matrimonios y artistas, Carlos Pellegrini 731. v20

SE ALQUILA UNA PIEZA PARA hombre solo en 30 $, en casa de familia, Callao 1058.

SALA BIEN AMUEBLADA SE ALquila á señor solo con entrada independiente, Córdoba 658. v21

SALITA AMUEBLADA ALQUILASE barata á señor solo, S. Lorenzo 389.

SE ALQUILA PIEZA PARA HOMbres ó personas mayores, Venezuela 849. v21

SALITA AMUEBLADA CON BALCON á la calle, alquílase; casa familia, Tucumán 2660. v22

SE ALQUILAN PIEZAS A HOMBRES solos ó personas mayores, Méjico 171.

SE ALQUILA SALA Y ANTESALA con balcón á la calle en casa de familia, Tacuarí 432.

SALA Y ANTESALA PARA MATRImonio ó corta familia se alquila, Paso 44, único inquilino. v21

SE ALQUILA SALA Y PIEZA BIEN amuebladas, con buena pensión, Uruguay 1074. v22

SE ALQUILA SALA AMUEBLADA Y pensión á matrimonio y caballeros, Tacuarí 789. v21

SE ALQUILA UNA PIEZA GRANDE para hombre solo ó personas mayores, calle Boulogne Sur-Mer 712. v22

SE TOMA ENFERMA EN PENSION en casa de persona idónea ó se alquila una ó dos piezas, referencias Pavón 2349. v21

SE ALQUILAN TRES PIEZAS con fondo y jardín á matrimonio, Bogotá 729, á dos cuadras de la estación Caballito. v20

SE ALQUILAN DOS PIEZAS, CHICA y grande, único inquilino, para matrimonio solo ó personas mayores, calle Rawson 94. v21

SE ALQUILA PIEZA CHICA EN CAsa de familia á señora sola, decente, se exigen referencias, Castro Barros 1169. v20

SE ALQUILAN 2 PIEZAS HERMOSAS en casa de familia, honesta, único inquilino, no se admiten chicos, Bogotá 2075, Flores. v20

SE ALQUILA HABITACION A MATRImonio solo ó personas mayores, casa particular y decente, A. del Valle 969. v22

SE ALQUILA SALA Y DOS PIEZAS contiguas á matrimonio ó persona sola ó escritorio, único inquilino, hay vestíbulo, Sáenz Peña 720. v21

SE ALQUILA 1 O 2 PIECITAS CONtiguas, todas comodidades, higiene y terraza, Pichincha 158, altura Rivadavia 5200. v21

SE ALQUILA SALA ESPACIOSA, matrimonio solo ó caballeros, con tramway á toda direcciones, Alvarez 2266. v21

SALA Y ANTESALA CON O SIN muebles, alquílase á personas distinguidas, único inquilino, Corrientes 1483, frente Politeama Argentino.

SALA, TRES BALCONES Y PIEZA A la calle, regiamente amueblada, excelente pensión primer orden, familia respetable, alquílase, Tucumán [illegible]

SE ALQUILA HERMOSA PIEZA amueblada con pensión [illegible] matrimonio ó caballeros [illegible] sin muebles, casa familia [illegible] confort, Callao [illegible]

INSTRUCCION PUBLICA

A[illegible] ALEMAN, FRANCES, [illegible] Rivadavia 1878. v27

A[illegible] PREPARACION práctica para empleos comerciales, Bella Vista 593. v20

A[illegible] LEER, ESCRIBIR, [illegible] enseñanse en dos meses. [illegible] v21f.

A[illegible] METODO FACIL, PRECIO [illegible], profesor de alemán, [illegible] 922, 2o. v27

A señoritas: SE DAN CLASES PARticulares elementales ó secundaria, San Juan 1566. v6m

ARITMETICA, TENEDURIA, CALIgrafía, lecciones particulares, Bu[illegible] 269. v20

A 15 $ MENSUALES, LECCIONES A domicilio por profesora normal, Sgo. del Estero 367. v26

A $ 15 MENSUALES TENEDURIA de libros, práctica, aritmética, caligrafía, Castro 980. v21

ACADEMIA BEMPORAT, PIANO Y canto. Horas de inscripción, de 9 á 11 a. m., Serrano 2252. v21

ACADEMIA SUPERIOR DE COMERcio "Heller", Bella Vista 593, U. T. [illegible], Flores. Prepara tenedores de libros ambos sexos. v20

ACADEMIA MUSICAL ESLAVA, SAN José 1431.—1o. de Marzo comienzan las clases. Está abierta la inscripción desde la fecha. v27

ALUMNOS!! PERFECCIONO LA poor letra en 30 lecciones, 20 $ mes; clases todos los días, Rivara, Lima 757, 2do. v31

ACADEMIA MILITAR, NAVAL GEneral Mitre, Méjico 2539. Todos nuestros alumnos fueron aprobados. Admítense pupilos y externos. v25

ACADEMIA DE señoritas, FUNDADA en 1904. Por 10 $ 5 materias: teneduría, aritmética, ortografía, caligrafía y máquina de escribir; cajeras, vendedoras. Se da diploma, Uruguay 276, altos. v20

ARITMETICA, DOBLE TENEDURIA de libros, caligrafía, correspondencia, enseñanza práctica por comerciante experimentado.—Habicht, Cangallo 232, piso 3o. v22feb.

AMBOS SEXOS, CONTABILIDAD COmercial, teneduría, castellano, materias en general enseña profesor superior día y noche en su casa, Corrientes 4337. v22

ACADEMIA NACIONAL, FUNDADA en 1904. Por 10 $ 5 materias: teneduría, aritmética, ortografía, caligrafía y máquina de escribir. Se da diploma, Uruguay 276, altos. v20

A 10 $ MENSUALES, DAN CLASES diarias de teneduría de libros á oro y papel, contabilidad, correspondencia y caligrafía, Rivadavia 2457, clases día y noche, no hay vacaciones. v25

ACADEMIA PREPARATORIA NAcional, ingreso años y términos. Prepara ingreso Esc. Pilotos, Industrial, Mecánicos y Liceo Señoritas. Director: L. Galicia. Pupilos y medio pupilos. B. Mitre 1805 esquina Callao.

ACADEMIA BIANCHI-CATTANEO.—El 1o. de Marzo funcionarán nuevamente los cursos especiales para contador público, tenedor de libros, idiomas, taquigrafía, caligrafía, máquina de escribir, etc. Dirigida personalmente por P. Carlos Bianchi y José J. Cattaneo, contadores públicos nacionales. Lunes, miércoles y viernes de 8 á 10 p. m., Deán Funes 420, esquina Belgrano. v23

ACADEMIA COMERCIAL "MERCUrio", Rivadavia 2457, prepara en poco tiempo á Tenedores de Libros y Balanceadores Públicos, con resultados á satisfacción del interesado. 5 $ 10 al mes, cursos diurnos y nocturnos director C. Pagano, contador, calígrafo y Balanceador Público, no hay vacaciones. v25

ACADEMIA BERLITZ, LA UNICA verdadera academia de idiomas en Buenos Aires, autorizada por el profesor Berlitz, es la de Avenida de Mayo 847. Pídase la nueva tarifa y la conferencia ¡La verdadera academia Berlitz y sus imitaciones! Avenida de Mayo 847.

A 10 $ MENSUALES EN LA "ACAdemia Mercantil Pagano", única en la capital incorporada para todos los cursos á la Escuela Superior de Comercio de la Nación, se dictan lecciones diarias de teneduría de libros á oro y papel, cálculos mercantiles, aritmética razonada, álgebra, inglés, francés, castellano, caligrafía, etc. Clases diurnas y nocturnas, Uruguay 226, U. Telef. 543 (Libertad). v20

ARITMETICA RAZONADA Y CALculos mercantiles, con extensión, teneduría de libros por partida doble, estudio breve y completo de contabilidad: comercial, industrial, bancaria, etc., caligrafía, correspondencia comercial, ortografía, práctica, clases dictadas por un profesor competente en la academia y á domicilio, 10 $ mensuales. Ayacucho 1529.

ASPIRANTES A "CONTADOR PUblico", "Perito Mercantil" y "Tenedor de Libros", continúa abierta en la Academia Mercantil "Fossa" la matrícula "oficial" para todos los cursos "oficiales" que en breve comenzarán. Las clases son diurnas y nocturnas á elección del estudiante. Honorarios, Peritos Mercantiles ó Tenedores de Libros 10 $ al mes, Contador Público 20 pesos. Nótese que esta academia está incorporada á la Escuela Superior de Comercio de la Nación, por decreto del Superior Gobierno, Sáenz Peña 551, U. T. 89 (Libertad).

ACADEMIA SUPERIOR PRACTICA de Comercio "Brunetti", fundada en 1896, Callao 337. Clases diurnas y nocturnas para la preparación de Contadores Públicos, Balanceadores Públicos (provincial), Idóneos Tenedores de Libros, Peritos, etc., etc. Directores: Antonio Brunetti y José R. Aquilano. Contadores Públicos Nacionales.—Nota: Los años de existencia y los resultados positivos obtenidos, constantemente en los exámenes finales los alumnos prueban su seriedad. Res non Verba. El tiempo depende de los aspirantes, según su aplicación y los estudios generales que hayan hecho, y si se quiere, también según su inteligencia. No hay vacaciones. v23

ACADEMIA ESPECIAL DE CORTE y confección, casa de moldes, Cangallo 1224. La primera establecida en esta capital y la única que por su método de enseñanza basada en la verdadera práctica del corte, garantiza la preparación de profesoras de corte, única también que enseña el dibujo del corte en las diversas transformaciones que exige la moda. La enseñanza comprende toda clase de prendas para señoras, señoritas y niñas y el corte y confección de corsés, por mes 10 $. Dirigida por la señora Modesta R. de Fuertes, profesora de reconocida competencia en este arte. Enseñanza especial para obtener diploma. v20

A LOS PADRES DE FAMALIA, ESTudiantes y empleados.—El 1o. de Marzo se inaugurarán en el Instituto Superior de Comercio, calle Callao 292, todos los cursos del presente año escolar. Preparación completa y rápida de contadores, tenedores de libros y empleados de comercio en general. Clases de contabilidad, teneduría de libros, aritmética, idiomas, taquigrafía, correspondencia, caligrafía, etc. Cursos diurnos y nocturnos de 4 meses. El instituto otorga diplomas y emplea á sus mejores alumnos. Por más informes y programas á Callao 292, esquina Cuyo. Director: León Bugnot, autor del Tratado de Contabilidad en uso en las Escuelas de Comercio y Colegios Nacionales. v22

ASPIRANTES Á "PERITO MERCANtil", "Idóneo Tenedor de Libros" y "Dependientes de Comercio". Queda abierta en la "Academia Mercantil Pagano" (única en la capital incorporada para todos los cursos de la Escuela Superior de Comercio de la Nación), la matrícula para todos los "Cursos Oficiales", que se inaugurarán el 1o. de Marzo próximo, pudiendo inscribirse en la de "Peritos Mercantiles", "Idóneos Tenedores de Libros" y "Dependientes de Comercio", también, los aplazados ó reprobados en los exámenes de ingreso en la Escuela Superior de Comercio de la Nación, pues gozarán de los mismos privilegios que los alumnos regulares de la citada Escuela Oficial. Los interesados pueden inscribirse en la secretaría de la academia todos los días hábiles de 8 a. m. á 9 p. m. Nótese que esta academia es la única que ha llegado á expedir á sus alumnos título de "Contador Público Nacional" y que después de la serie de modificaciones introducidas por el Superior Gobierno Nacional, es la única que ha podido conservar su incorporación á la Escuela Superior de Comercio de la Nación. Advertencia: se previene al público, á fin de que no sufra mistificaciones, que esta academia es la única que puede inscribir alumnos en carácter de "regulares incorporados" para todos los años que corresponden á los cursos de "Perito Mercantil" ó "Idóneo Tenedor de Libros", pues es la única facultada por el Superior Gobierno Nacional para expedir los citados títulos. Clases diurnas y nocturnas. Se reciben pupilos, medio y cuarto pupilos. Prospectos y programas gratis, pudiendo solicitarse personalmente, por correo ó por teléfono. Director: Salvador V. Pagano; Contador Público Nacional y autor del "Tratado Teórico-Práctico de Contabilidad y Teneduría de Libros" más completo de los publicados hasta la fecha, Uruguay 226, U. T. 543 (Libertad). v20

INSTRUCCION PUBLICA

ACADEMIA PREPARATORIA MILItar y Naval. Director: L. Galicia Moreno, B. Mitre 1805 esquina Callao. Alumnos ingresados en el Colg. Militar y Naval 23, Sup. de Guerra 3, Esc. de Tiro 7. Las clases se reabren el 1o. de Marzo. Clases especiales de ingreso. Pupilos y medio pupilos.

AL INSTITUTO PORRERA, COLMAdo por el mayor buen éxito y solemnidad como en los años anteriores, fueron coronados los progresos del Instituto Porrera, por haber alcanzado, una vez más un verdadero triunfo en la exposición de vestidos, labores de toda clase en dibujo y pintura, así mismo los adelantos en música y literatura. Debido al infatigable empeño que la directora tiene para la educación de la mujer, hará funcionar las clases durante los meses de verano, á fin de que puedan aprovecharlo las personas interesadas en ello. Se admiten internas, medio internas y externas. Pidan programas. Se manda gratis. Charcas 1105, esq. Cerrito. v20

BACHILLERATO: CONSULTEN LA Academia Sud Americana. Laboratorios químico y físico. Proyecciones luminosas, Moreno 1495. v28

BACHILLERATO, TITULO PERFECto en dos años. Clases á cargo de profesores de Colegios Nacionales. Admítense pupilos, Méjico 2539. v24

BACHILLERATO — GARANTO BAJO contrato, título perfecto en 18 meses. Los exámenes se dan en tres términos, ciencias naturales, matemáticas y letras (decreto oficial). Los honorarios se abonan después de ingresar en la Universidad. Cursos diurnos y nocturnos. Intituto Austerlitz, Chilo 769. v21

COLEGIO ALBERTONE, Güemes 3652 especial para pupilos, 25 $ mes. v21m

COLEGIO Bartolomé MITRE. GRANdes comodidades para pupilos, Obligado 1829, Belgrano. v27

CONSERVATORIO ROSSINI, SANTA Fe 2319, admítense pupilos, pídase nuevo porspecto. v22

COLEGIO CHARLEMAGNE, VENEzuela 1155 y Belgrano 1166, espléndido internado. v17m

COLEGIO ARGENTINO, DIRIGIDO por sacerdote, programa oficial, pupilos 25 $, Lanús, F. C. S. v20

COLEGIO CATOLICO, PREPARAción al Nacional y Militar, admite pupilos. Belgrano 3630. v23

CONSERVATORIO DE MUSICA, DIrector A. J. Manjón. Se ha trasladado á Charcas 1220. Matrícula abierta. v24

CAJERAS Y VENDEDORAS 5 $ MES. enseñanza rápida, profesora diplomada, Esmeralda 61 y San Juan 2160. v25

COLEGIO Gral. MITRE, MEJICO número 2539, antiguo establecimiento de educación. Enseñanza elemental y años del Nacional. Pupilos 45 $. v24

COLEGIO SARMIENTO, ESTABLEcimiento serio y acreditado, pupilos 50 $, trato familiar, entrada por S. Juan 1566. v1m.

COLEGIO VICTOR HUGO, SALGUERO 642, incorporado, enseñanza primaria, secundaria, comercial, grandioso local, pupilos, medio pupilos, externos. v2Marz.

COLEGIO ROLLIN, Sgo. DEL ESTEro 381, Enseñanza primaria, secundaria y especial para el comercio. El idioma francés es obligatorio. Pupilos, medio pupilos y externos. v26

COLEGIO INTERNACIONAL POLItécnico, Cangallo 2311. Incorporado al Nacional. Director: Raimundo Douce. Los grados tienen profesores especiales de francés, dibujo, italiano y gimnasia. v26

COLEGIO, ACADEMIA Montaña, Rivadavia 6687 (Flores). Unico incorporado al Nacional desde el Once á Floresta. Enseñanza 1a., comercial y preparatoria á las Escuelas Militar, Naval é Industrial. Lujosa casa-quinta para pupilos. Director: doctor José C. Montaña. v20

CONSERVATORIO DE MUSICA DE Buenos Aires. Director: Alberto Williams. 20 sucursales en la República. La matrícula se abre el 1o. de Febrero; las clases comienzan el 1o. de Marzo. Horas de inscripción de 2 á 6 p. m., B. Mitre 869. v21

LECCIONES PARTICULARES DE caligrafía, aritmética, contabilidad, Bulnes 259. v20

LECCIONES PROFESOR FRANCES, materias Col. Nac., idiomas, ramos generales, teneduría, escribir á V. D., Corrientes 1935.

LECCIONES EN CASA Y A DOMICIlio de solfeo, piano, violín, mandolín, guitarra, flauta, clarinete, etc., enseñanza perfecta. Profesores diplomados, Moreno 1631. v23

MAESTRO NORMAL SE OFRECE para preparar alumnos aplazados que quieran rendir ingreso al Colegio Nacional ó en cualquier otro establecimiento. Especialidad en matemáticas é historia, Artes y Oficios 143.

PROFESOR DE VIOLIN Y ARMONIA da lecciones por carta, Ombú 141. v20

PROFESORA DE PIANO Y SOLFEO diplomada da lecciones, Méjico 1524. v20

PROFESORA DE PIANO Y SOLFEO. da lecciones y presenta á exámenes, Portela 136, Flores. v20

PROFESORA DE PIANO Y SOLFEO presenta alumnas á examen, Carlos Calvo 2845. v13m

PIANO Y SOLFEO enseña PROFEsora diplomada, Conservatorio de Madrid, Tacuarí 1420. v23

PROFESORA SUPERIOR DE PIANO y solfeo, precios módicos, Brasil 869. v23f

PROFESORA, PROFESOR, COMPEtentes, piano, violín, mandolín, métodos modernos rápidos, Charcas 3513. v20

PROFESOR DE MUSICA, 1er. PREmio del conservatorio barcelonés, lecciones á domicilio: violín, piano, solfeo y teoría, Lima 1270. v22

PROFESOR JOSE M. ROLDAN, ESTudio elemental y superior de violín, piano, solfeo y armonía. Presenta á examen, Uspallata 541. v22

PROFESORA DE PIANO Y SOLFEO da lecciones á domicilio ó en su casa, Gaona 950 ó diríjirse por carta á V. C. v27

PIANO Y SOLFEO A DOMICILIO por el profesor Jiménez, diplomado, Conservatorio Madrid, honorarios: 15 $ al mes, Callao 341. v19m

PROFESORA DE PIANO Y CANTO da lecciones á domicilio, Charcas 3169. v24

PROFESORA DIPLOMADA DE CORte y confección, garante la enseñanza, tres meses, á domicilio, Jujuy 1783. v21

PROFESORA DE PIANO Y SOLFEO enseñanza perfecta, precio módico; por carta á A. F., Presidente 640, Barracas. v20

PROFESOR DE INSTRUCCION PRImaria con título superior español, ofrece sus servicios profesionales para la ciudad ó campaña, dirigirse por carta: F. C. S., Coronel Suárez, señor Atanasio Alonso.

TAQUIGRAFIA: LA GRAN ESCUELA de taquígrafos de Buenos Aires, tiene el agrado de comunicar que el 1o. de Marzo inaugura sus cursos de taquigrafía comercial en 4 meses y del Congreso. Local vasto. Exámenes públicos y diplomas. Cuota, 10 $; Perú 259. v3mzo.

COLEGIO INTERNADO DE LA SAgrada Familia. Está situado en la calle Sud América 1272, ocho cuadras al norte de la plaza de Flores. Sus amplios salones, sus espaciosos patios, su gran quinta, lo colocan en las mejores condiciones higiénicas, primera condición en este género de establecimientos. La enseñanza rige por los programas de las escuelas comunes, de modo que pueden seguirse todos los grados del 1o. al 6o. Hay una clase de albores especialmente bordados, como también de piano é idiomas. Se preparan alumnas para dar examen en La Plata. Se admiten pupilas, medio pupilas y externas. Los interesados que deseen mayores detalles y no quieran ir al internado pueden dirigirse á la Superiora General de las Hermanas de la Merced del Divino Maestro, Cangallo 342, Bs. Aires. Se remiten prospectos á los que lo soliciten. v21

COLEGIO INSTITUTO MARIANO MOreno. — Este colegio establecido á un paso de la capital, en una grandiosa casa-quinta del sano y pintoresco pueblo de Moreno (F. C. O.), ofrece el principio moderno de la ciencia pedagógica, indicado recientemente en Buenos Aires en sus conferencias por el eminente sabio belga doctor Rouma y experimentado con gran éxito en Alemania, de la escuela al aire libre, á la sombra de los árboles, en contacto con la brisa, en presencia de la Naturaleza, adonde los niños débiles se fortifican, aprenden pronto, gozan con el espíritu y se desarrollan rápidamente. La enseñanza es estrictamente arreglada al programa de las escuelas del Estado; curso elemental y preparatorio para el Nacional, la Escuela Normal y Comercial. Sus profesores son diplomados y de mucha práctica en la enseñanza. Vale la pena de visitarlo y darse cuenta de la importancia del establecimiento. Los niños comen con los directores con verdadero trato de familia. Pupilos desde 30 $ con el lavado y planchado, Moreno, ferrocarril Oeste. v28

INSTRUCCION PUBLICA

COLEGIO NEGROTTO, YA ESTA funcionando en su nuevo local, Santa Fe 5141. Hermosa casa-quinta que reune todo el confort moderno, donde los niños gozan de las ventajas del campo y las comodidades de la ciudad. Enseñanza elemental, comercial, idiomas y de adorno. Preparación especial para los colegios nacionales, Militar y Naval. v7mzo.

DIBUJO, SE DAN LECCIONES NOCturnas de arquitectura y construcción, B. Mitre 2574. v20

ESCUELA DE BAILE DARAGO, UNIco autor y profesor diplomado, Junín 273. v21

ESCUELA DE BAILE, CANGALLO 1570, institución seria dirigida por el conocido profesor Enrique Holst. v4m

ESCUELA DE BAILES, AYACUCHO 909. Clases generales 10 $, lecciones personales día y noche para señoritas ó caballeros; garanto en 6 lecciones enseñar cualquier pieza. v23

EN LA BIBLIOTECA DEL CONSEjo Nacional de Mujeres, empezarán á funcionar desde el 1o. de Marzo del presente año las clases de: escritura á máquina, literatura y declamación española; siendo limitado el número de discípulas se previene á las interesadas que deben inscribirse desde el 1o. de Febrero próximo en el local de la biblioteca, Lavalle 1430; todos los días, de 1 á 5 p. m. v28f

FRANCES, SE DAN LECCIONES A domicilio, método rápido, precios módicos; dirigirse por carta á Profesor, casilla correo 1744. v22

INGLES—10 $ MES, PROFESOR DE Londres, método especial, Sáenz Peña 1931. v21

IDIOMAS, CALIGRAFIA, CONTABIlidad; lecciones particulares, A. D. C., Solís 281. v21

INGLES, MES $ 10, CONVERSACION gramática, Mr. Hopkins, Viamonte 1469, dep. 6. v20

INSTITUTO PRESIDENTE SARMIENto. Corrientes 3843. Enseñanza primaria, secundaria y comercial. Pupilos, medio pupilos y externos. v25

INSTITUTO HUMBERTO I. ENSEñanza primaria, preparación comercial, idiomas y de adorno; incorporado al conservatorio Rossini, Humberto I 1343, para varones, y Salta 1064, con jardín, para niñas; higiénicos y espaciosos edificios; visítense. Pupilos, 1/2 pupilos y externos. v20

LECIONES DE PIANO Y SOLFEO, precios módicos, Bauness 1981, General Urquiza. v21

LICEO RIVADAVIA, 282 Camacuá, Flores. Se admiten pupilas, medio pupilas y externas. Cursos en inglés y castellano. v23

PROFESIONALES PEDIDOS

DEPENDIENTE AUXILIAR DE farmacia, se precisa, Provincias Unidas 3100, farmacia.

FARMACEUTICO O EMPLEADO IDOneo de farmacia con diploma del país se necesita para botica de un establecimiento industrial situado en la provincia de Santa Fe. Dirigirse por carta á casilla de correo 1457. v20

FARMACEUTICO O EMPLEADO idóneo de farmacia con diploma del país se necesita para botica de un establecimiento industrial situado en la provincia de Santa Fe, dirigirse por carta á casilla de correo 1457. v21

INSTITUTRIZ QUE SEPA INGLES se necesita para la educación de 3 niños, en casa de familia, buen sueldo, dirigir ofertas á Francisco Rodríguez, hijo, Pasco, F. C. P. v2m

MAESTROS — EN EL INSTITUTO Uruguayo de Mercedes, R. Oriental, se necesitan dos maestros para clases elementales hasta 6o. grado y un profesor de idiomas inglés y francés. v20

PIANISTA CON REPERTORIO PAra biógrafo preciso, Cangallo 771.

PROFESOR FRANCES, AUTORIZADO para grados, se precisa, buen sueldo, Cangallo 2311.

PIANISTA señorita PRACTICA EN orquesta preciso de 1 á 2 p. m., Sarandí 1038.

PROFSOR FRANCES O HABLANDO bien el francés, autorizado por el C. N. E., se necesita, Paraguay 968 al 70. v20

QUIMICO FARMACEUTICO CON TItulo nacional para una especialidad se necesita, Piedras 709, 1er. piso. v21

Señorita CORRESPONSAL QUE ESCriba correcta y rápidamente á máquina y sepa taquigrafía se precisa para casa introductora, Perú 374.

TENEDOR DE LIBROS, COMPETENte con práctica en correspondencia, se precisa, escribir á R. C., poste restante, soc. 15. v21

TAQUIGRAFO QUE ESCRIBA A máquina, con buena letra, se necesita para Compañía de Seguros, ofertas á S. W., casilla de correo 283. v21

UN MAESTRO O MAESTRA PARA primer grado y otro para tercero y cuarto, ambos con autorización para ejercer, se necesitan en escuela católica. Dirigirse al colegio San José, en Morón, Rivadavia 955. v21

PROFESIONALES OFRECIDOS

A. F. SERRA, PARTERA, RECIBE pensionistas, consultas de 1 á 5, Brasil 827. v20

AUXILIAR CONTADOR, PRACTICO en contabilidad y con buenas referencias, se ofrece, Juan Ballario, General Urquiza 486. v24

A. HELLER, CONTADOR PUBLICO nacional, Bella Vista 593, U. T. 834 Flores, contabilidad por horas, balances, consultas. v20

AUXILIAR DE CONTADOR O TENEdor de libros, mucha práctica se ofrece, por carta á R. A. M., San Martín 922.

CONTABILIDAD POR HORAS, arreglos y balances, cartas á Contador D. L., Moreno 3106. v20

CONTABILIDAD POR HORAS, BAlances, arreglos, contador Heller, Bulnes 259. v20

CAPITAN DE MARINA MERCANTE, sueco de 35 años ofrece sus servicios en tierra, habla inglés, alemán y castellano, 25 de Mayo 459, Aurelius.

COLEGIO PESTALOZZI, TRIUNVIrato 279. Pupilos, medio pupilos y externos. Trato familiar. Idiomas, dibujo y música. v22mzo.

CONTADOR COMPETENTE DISPOniendo de 3 á 4 horas diarias se ofrece para trabajos del ramo.—L. Rivière, Velazco 1045. v27

CONTADOR, SE ENCARGA DE LLEvar libros, por horas, compulsas, balances, liquidaciones, sociales y civiles, dirigirse por carta ó personalmente á señor Palma, Temperley. v23

CONTADOR COMPETENTE, ARREgla libros de comercio, tramita concordatos judiciales y arreglos particulares con acreedores, altas referencias, discreción absoluta, Señor Fort, Carlos Calvo 3571. v15m.

CONTADOR DIPLOMADO Y MUY práctico, joven, serio, ofrece sus servicios profesionales como tenedor de libros fijo ó por horas. Arregla libros ó contabilidades atrasadas ó mal llevadas, practica balances compulsas, pericias, etc. Honorarios reducidos.—J. H. Pérez, Sáenz Peña 551, U. T. 89, Libertad.

DIBUJANTE SE OFRECE PARA copista de planos con arquitecto ó ingeniero E. F., Soler 2448. v20

DEPENDIENTE FARMACIA JOVEN, aprendiz práctico, se ofrece, Corrientes 4135. v21

DIBUJANTE PROYECTISTA HACE planos construcción y mensuras, Cevallos 759. v25

DIBUJANTE PROYECTISTA HACE planos de arquitectura, Morelos 369, Flores. v25

DIBUJANTE PROYECTISTA DE ARquitectura, hace cualquier trabajo Paraguay 1061. v2m

DIBUJANTE PROYECTISTA HACE cualquier trabajo del ramo, con prontitud y precios módicos, B. Mitre 2574. v20

DEPENDIENTE DE FARMACIA práctico y recomendado se ofrece, tratar Hotel Español del Sud, Salta esquina Estados Unidos. v20

FARMACEUTICO CON TRABAJO personal se ofrece, escribir ú ocurrir Viamonte 835. v22

INSTITUTRIZ FORMAL PARA EStancia, se ofrece, español, alemán, francés, piano y ramos generales, Cuyo 325. v20

INSTITUTRIZ enseña INGLES, francés, alemán, español y piano, por horas ó interna, ciudad ó campo. P. P. P., Reconquista 681. v21

INGENIERO INGLES, ELECTRICISta y mecánico, 15 años de práctica en corriente alternada y continua, motores á vapor, gas y pobre y nafta, se ofrece, conoce español, contestar solamente por carta, Bulnes 648, á Ingeniero. v20

INSTITUTRIZ DIPLOMADA, señorita respetable, formal, enseñando inglés, francés, castellano ó italiano, ramos generales, labores, lecciones elementales de piano desea empleo como institutriz ó acompañar familia á Europa; va al campo. Referencias inmejorables, escribir J. B., San Juan 291. v20

PROFESIONALES OFRECIDOS

IDONEO EN FARMACIA CON MUchos años de práctica se ofrece, por carta á E. N., Valentín Gómez 595.

JOVEN AGRIMENOSR ITALIANO, de distinguida familia, se ofrece para colonia ó particular, Rincón 457. v21

MAESTRO PARA ESTANCIA, ofrécese, escribir á Maestro, Perú 586. v22

MASAJISTA Y MANICURA RECIEN llegada de París y Londres se ofrece, atiende en su casa de 3 á 6 p. m., Av. de Mayo 678, piso 3o., derecha. v26

MEDICO CON DIPLOMA DE UNIversidad Madrid y permiso del D. N. de Higiene, se ofrece para campaña ó ayudante de consultorio, dirigirse por carta á A. G., Tacuarí 444. v20

ORQUESTAS CHICAS Y GRANDES organizo á precios módicos, Alberti 1074. v22

ORQUESTA DE 8 PROFESORES DEL salón Esmeralda se ofrece para bailes, dirigirse al Maestro, salón Esmeralda 318-20, de 2 á 4 ó de 9 á 12 p. m. v21

PIANO, VIOLIN, FLAUTA, PARA bailes ó bar, Rivadavia 2659, dep. 10. v20

PARTERA CAPURRO, RECIBE pensionistas, no hay chapa, consultas de 1 á 8, Chacabuco 1224. v29

PROFESOR DE CONTRABAJO SE ofrece para puesto fijo, Uruguay 435, de 2 á 5.

PARTERA ESPECIALISTA señora sola, pensionistas mayor reserva, Thames 1961, Palermo. v23

PARTERA DE 1a. CLASE CASA SEria y respetable, consultas de 2 á 6 p. m., Sgo. del Estero 1137. v21

PROFESOR FRANCES QUE PUEDA enseñar aritmética razonada se necesita, Santa Fe 5141.

PARTERA FRANCESA, M. SABOURIN pensionistas, consultas de 8 á 10 y de 1 á 4, Cangallo 948. v23

PARTERA ESPECIALISTA MARTIni, señora sola, pensionistas mayor reserva, Deán Funes 722. v24

PARTERA JOSEFA P. DE NIGRO, especialidad, consultas de 2 á 5, Libertad 1046. v7m.

PARTERA RECIBE PENSIONISTAS toda reserva, no hay chapa, Tucumán 2067. v21

PARTERA, ERNESTINA F. LEONARdi, diplomada en Turín y Buenos Aires, recibe pensionistas; precio módico, consultorio Tacuarí 430. v22

PROFESORA DIPLOMADA SE OFRECE para dar lecciones de corte y confección en colegio ó instituto, dirigirse Rivadavia 2772. v20

PROFESOR CON TITULO UNIVERsitario de Alemania, que sabe el castellano, desea cátedra ó lecciones particulares de matemáticas, física, química y mineralogía, dirigirse por carta, Oficina 15, Poste Restante J. B. v20

SE OFRECE DEPENDIENTE SEGUNdo de farmacia con buenas recomendaciones para ciudad ó campaña, dirigirse á P. Sainz, estación Rocha, San Jorge, F. C. S. v21

TENEDOR DE LIBROS POR HORAS se ofrece, A. C.; Libertad 64, 1o. v21

TENEDOR DE LIBROS ACTUALmente empleado en el campo se ofrece para la ciudad, A. F., Patagones 3001. v20

TENEDOR DE LIBROS MUY PRACtico, que dispone de algunas horas durante el día, se ofrece, dirigirse á Gil Marín, Alsina 894, ciudad. v25

TENEDOR DE LIBROS CON TITUlo español se ofrece sin pretensiones, dentro ó fuera de la ciudad, Maza 1781, Gonzalo Montes. v21

TAQUIGRAFO CORRESPONSAL TEnedor de libros, escribe á máquina, se ofrece para el campo, estancia, etc., 24 de Noviembre 20.

TENEDOR DE LIBROS COMPETENte se ofrece para fijo, referencias de primer orden; dirigirse á J. R., Santiago del Estero 965. v20

TENEDOR DE LIBROS ,DIPLOMADO, conociendo el francés correctamente, se ofrece para arreglar contabilidades atrasadas, apertura de libros, llevar libros por horas ó empleo permanente para ciudad ó campaña, dirigirse por carta á Tenedor de libros, Valentín Alsina. v20

VIOLINISTA SE OFRECE PARA orquesta, Pueyrredón 915. v21

OFICIOS DIVERSOS PEDIDOS

AJUSTADORES MECANICOS SE necesitan, Rivera 1641. v20

APRENDIZ TORNERO Y OTROS SE necesitan, Santa Fe 2833.

APRENDIZ ADELANTADO ZAPAtero necesito, Defensa 839.

APARADORAS DE ENTREFINO NEcesito, Triunvirato 345.

APRENDIZA DE BLUSAS CAZADOra de niño se necesita, Salta 1310.

APARADORES DE HOMBRE SE NEcesitan, Belgrano 1781.

APRENDIZ PARA TALLER DE DOrados preciso, Tucumán 1077.

ARMADORAS DE CAMISAS PARA fábrica se necesitan, Victoria 1556. v21

APARADORES DE señora FINO, SE necesitan, Bdo. de Irigoyen 136. v20

ASERRADERO, OFICIAL GARLOpista competente se necesita, Rivadavia 5695. v22

APARADORA DE PRUNELA, SE precisa con muestra, San Ignacio 3686, Boedo al 800.

APRENDIZA ADELANTADA PARA postizos y pelucas se necesita, Chile 1014. v21

Albañil NECESITO PARA EFECtuar un trabajo por su cuenta, Cangallo 963, confitería.

APRENDICES ADELANTADOS para encuadernación se necesitan, Bmé. Mitre 2339.

APRENDIZA Y MEDIO OFICIALA modistas de vestidos se precisan, Méjico 1861.

APARADORAS PRECISO MAQUINISta y preparadora para trabajo fino de señora, Rodríguez Peña 431.

APARADOR MEDIO OFICIAL PARA la máquina y aprendiz necesito, Alberti 526.

APRENDIZA COSTURERA SE NEcesita, se pagará sueldo, Venezuela 1291.

APARADORAS DE CALZADO FINO de señora y niña se precisan, Alsina 3127. v20

Albañiles 2 OFICIALES BUENOS necesito, Martínez Castro 340, Floresta. v20

ARMADORAS PARA CAMISAS, hombre, con muestra se precisan, Solís 933. v20

APARADORA OFICIALA Y MEDIO oficiala necesito, trabajo entrefino, Yapeyú 569. v20

APRENDIZAS ADELANTADAS modistas se necesitan, Andes 1052, dep. 2. v20

APARADORA APRENDIZA DE calzado fino preciso, se le da almuerzo Alsina 2880, dept. 5. Pasaje Fernández.

AJUSTADOR MECANICO COMPEtente en matrices para taller de herrería se necesita, único en la casa, Potosí 3712.

APARADORAS SE NECESITAN PAra fino, de señora, niño y criatura, fábrica Perretta Hnos., Venezuela 3173. v21

APARADOR DE BOTAS Y BOTINES finos y ordinarios, para la campaña, se necesita, Santa Adelaida 706, Barracas. v20

AJUSTADOR MECANICO, SUELDO $ 135, se precisa, para el regimiento núm. 1 de Obuses, tratar Campo de Mayo de 6 á 11 a. m. ó 11 de Septiembre 1123, Belgrano. v23

BOMBACHERAS DE GAMBRONA DE hombre, se necesitan muchas, con muestra, casa Dell'Acqua, Darwin y Rivera. v23

BUENA ADORNADORA SE NECESIta para ir al Rosario, sueldo 250 pesos, dirigirse Alsina 768, "Casa Marty".

CARPINTERO ESCALERISTA OFIcial competente, se precisa, Muñiz 779. v20

CARTONEROS PARA LA MESA Y encoladores se necesitan, Bustamante 715. v20

CHAUFFEURS ACTUALMENTE trabajen para particulares, necesito, Cangallo 1667, taller. v20

COSTURERA PARA ARREGLO DE ropa blanca se necesita, Deán Funes 458. v20

CARPINTEROS BUENOS OFICIALES se necesitan, Maza 1252.

CADETE RECOMENDADO, PARA biógrafo preciso, Cangallo 771.

COLCHONERO COMPETENTE NEcesitamos, Rivadavia 5455. v21

CARPINTEROS DE OBRA BLANCA se precisan, Lafuente 535, Flores.

COLOCADORES DE PUERTAS OFIciales y medio oficial, se precisan, Moreno 825 y Agüero 518.

CHAUFFEURS SE NECESITAN para enseñarles manejo y teoría para obtener libreta, Cangallo 456, esc. 64 de 1 á 4. v23

OFICIOS DIVERSOS PEDIDOS

CORTADOR DE CALZADO SE NEcesita y armador de suecos finos, Las Heras 349.

CORTADORES SE NECESITAN PAra calzado de hombre, fino, que sea bien competente, Rivadavia 2458.

CARPINTEROS QUE ENTIENDAN de cuchilla á dos manos se necesitan, Avenida Alvear 1974.

CARPINTEROS, OFICIAL Y MEDIO oficial adelantado de obra blanca, se precisan, Rivera 360.

COSTURERAS dobladilladoras prácticas para trabajar en la casa se precisan, Paraguay 1388.

CORREDORES RELACIONADOS CON almacenes y bars, necesitamos muchos, Reconquista 449, escritorio 7, de 4 á 5 p. m. v21

CORREDORES DE MATERIALES de construcción, se necesitan prácticos y con clientela, se paga buen sueldo y comisión, San Juan 2646. v20

COSTURERAS PARA TRABAJAR adentro en [illegible] de hombre, [illegible] cesitan, por día, [illegible] Dell'Acqua, Darwin y Rivera. v23

CARPINTERO, OFICIAL BUENO DE cajones fúnebres, se necesita en la empresa Suer, calle 56 entre 9 y 10, La Plata. v23

CAMISERAS Y calzoncilleras SE necesitan en los talleres de Gath y Chaves, Lima 1563, plaza Constitución y Pueyrredón 1366. v22

CORREDOR PRACTICO Y CON BUEnas relaciones con arquitectos y constructores necesítase en importante casa importadora; escribir á L. E., casilla correo 1028. v20

CHAUFFEURS SE NECESITAN para instruirles en el manejo de automóviles y práctica de mecánica, academia, Salguero 2080, Arenales y Santa Fe. v9mzo.

CORREDOR PARA CASA IMPORTAdora de vinos franceses se necesita que conozca el ramo y tenga clientela en esta plaza.—A. Carrey, San Martín 382. v20

DOS PEONES SE NECESITAN, Corrientes 1275.

DEPENDIENTE CICLISTA PARA casa de cafés, se necesita con buenos certificados, Almirante Brown 1374

DEPENDIENTE MUCHACHA DE 12 á 16 años se necesita, Córdoba 1199, zapatería.

DEPENDIENT EDE ALMACEN bien práctico y recomendado se necesita, Cabrera 3299.

DEPENDIENTE DE SOMBRERERIA y camisería, práctico para vidrieras se necesita, indispensable buenas recomendaciones, Corrientes 770. v22

ELECTRICISTAS OFICIAL Y MEDIO oficial se necesitan, Cuyo 1992.

ELECTRICISTAS COMPETENTES se necesitan, San Martín 206.

ENCUADERNADOR SE NECESITA, B. Mitre 2339.

EMPAPELADOR SE PRECISA, REpubliquetas 2665 (Saavedra).

ESCRIBIENTE MAQUINISTA, BUEna ortografía y letra necesítase, por carta Cangallo 843.

ELECTRICISTA QUE COMPRENDA algo de gasista, con buenos informes y bien recomendado, sueldo 80 $ y comida, se precisa, Cangallo 962, inútil presentarse sin estos requisitos.

EN LOMAS DE ZAMORA SE PREcisa un oficial y un medio oficial talabartero que sepan de coche y de carro, Rodríguez 159.

EMPLEADO DECENTE PARA LA venta en casa de comercio se necesita, persona no vulgar, con alguna preparación é inteligente es lo que se desea, Maipú 470.

EMPLEADO QUE CONOZCA LA TAquigrafía y que sepa escribir á máquina, se precisa para casa de exportación, A. L., casilla de correo 1457. v20

ESTUCHEROS BUENOS OFICIALES y medio oficiales en madera, fondos y forrados, oficialas y medio oficialas para nueva y gran fábrica del ramo, se necesitan, B. de Irigoyen 584. v20

FRENTISTAS, GENTE COMPETENte se precisa, Alberti 1154.

FACTURERO SE PRECISA QUE SEA competente en el ramo, Alsina 1328.

FRAGUADOR DE CARRUAJES COMpetente se necesita para la campaña, tratar Cuyo 1138.

FRENTISTAS COMPETENTES SE precisan para darles un trabajo por un tanto ó jornal, calle Oro 2937, Palermo.

GASISTA HOJALATERO MEDIO OFIcial, se necesita, Guatemala 1039, Palermo. v20

GRABADOR SOBRE METALES ESpecialmente para chapas de puerta, medio oficial y aprendiz adelantado, se precisan, Victoria 537. v20

HERRERO MUCHACHO NECESITO, Rincón 1227. v20

HERRERO MEDIO OFICIAL SE precisa, San Pedrito 735. v21

HERREROS BUENOS OFICIALES de obra se precisan, Constitución 1739.

HERRERO DE FRAGUA Y BANCO se necesita, Avenida Alvear 1974.

HOJALATEROS BUENOS SE precisan, Vieytes 1461.

HERREROS OFICIALES DE OBRA y aprendices necesítanse, Corrientes 1260.

HOJALATERO GASISTA OFICIAL Y medio oficial, se precisan, Carlos Calvo 1045. v21

HERREROS DE OBRA, OFICIALES y medio oficiales, competentes, se precisan, General Paz 2708, Belgrano. v20

HERREROS DE OBRA OFICIALES competentes se precisan, se paga bien, por día ó por contrata, Malabia 262. v20

JOVEN DE 16 A 18 años SE NECEsita, Corrientes 731.

LITOGRAFOS TRASPORTISTAS Y sacapliegos necesito, Lima 166.

LIMPIADOR COMPETENTE de tintorería se necesita, Santa Fe 3087. v22

LIMPIADOR PARA TINTORERIA que sepa su obligación se necesita, Tucumán 1916 al 20. v20

LOS QUE DESEEN APRENDER UN oficio pueden concurrir á la escuela taller de la Sociedad Madres Argentinas, Rincón 369, sastres, carpinteros, cartoneros, zapateros. v20

MODELISTA MECANICO, SE PREcisan 2, Loria 2198. v22

MUCHACHO PARA ESCRITORIO SE necesita, Sáenz Peña 1833.

MUCHACHOS PARA MENSAJEROS se necesitan, Santa Fe 1390.

MUCHACHO DE 15 años NECESITO para depósito de vinos, Solís 1037.

MUCHACHO DE 13 A 14 años SE NEcesita, fotografía, C. Pellegrini 752.

MEDIO OFICIALA DE VESTIDOS SE necesita, Tacuarí 612.

MEDIO OFICIAL ARMERO NECEsito, San Juan 1871.

MEDIO OFICIAL NUMERADOR SE necesita, B. Mitre 2339.

MUCHACHO PARA MANDADOS SE necesita, Rioja 1215, zapatería.

MEDIO OFICIAL MUEBLERO COMpetente necesito, Moreno 2665.

MEDIO OFICIAL SASTRE PARA LA campaña se necesita, Victoria 1113.

MUCHACHO PARA LECHERIA Y mandados, de 10 á 12 años preciso, Moreno 1902.

MEDIO OFICIAL CARPINTERO CON herramientas se necesita, Lavalle 1074.

MUCHACHO DE 15 A 17 años PARA peón de farmacia se necesita, Las Heras 502.

MUCHACHO PRACTICO PARA CAsa de pensión se necesita, de 15 á 16 años, Rivadavia 972.

MEDIO OFICIAL HERRERO PRECIso, que sepa de lima, Rivadavia 1543.

MODISTA MEDIO OFICIALA Y una aprendiza, se precisan, Tacuarí 267 altos.

MOZO PARA ALMACEN, PRACTICO en bebidas, joven, se precisa, Cuyo 399. v21

MUCHACHO PARA ALMACEN SE precisa, Tucumán 2601, y uno para peón de cocina.

MUCHACHOS 10 A 12 años SE precisan para repartir tarjetas, Viamonte 1666.

MUCHACHO ACTIVO, CON BUENA letra y buenos certificados se necesita, Cangallo 656.

MUCHACHO SE NECESITA PARA bazar de 13 á 16 años, Rivadavia 2048.

MAQUINISTA DE IMPRENTA MEdio oficial, se necesita, Reconquista 90.

MEDIO OFICIALES CARPINTEROS se necesitan, Colpayo 657, Caballito.

MEDIO OFICIAL TIPOGRAFO PARA el interior, de 8 á 9, necesito, Moreno 443.

MUCHACHO DE 12 A 14 años SE necesita para casa de fonógrafos, C. Pellegrini 126.

MEDIO OFICIAL MECANICO QUE entienda de bicicletas se necesita, Salta 366. v20

OFICIOS DIVERSOS PEDIDOS

MEDIO OFICIALA MODISTA DE vestidos se precisa, Carlos Pellegrini 54, altos. v21

MUCHACHO DE 14 á 16 años, DEcente, que sepa manejar un cochecito se precisa, Chacabuco 369, de 7 á 8 a. m.

MUY BUENOS OFICIALES ELECtricistas se necesitan, inútil presentarse si no son competentes, Canning 3711. v20

MOZO PARA ALMACEN PRACTICO, con buenas referencias y recomendaciones, se precisa, presentarse Valentín Gómez 999 esq. Billinghurst. v20

NECESITO PEON JOVEN PARA COcina, Cangallo 3602.

NECESITO DORADOR BUENO PAra artefactos de bronce, Santa Fe 1657. v21

OFICIALES TAQUEROS SE PRECIsan dos, Liniers 222.

OFICIALA PLANCHADORA SE NEcesita, Bolívar 731, sala 1.

OFICIALES MUEBLEROS Y APRENdiz, se paga bien, Pozos 581.

OFICIALES MEDIO SASTRES NECEsito, Estados Unidos 2779, sala.

OFICIAL O MEDIO OFICIAL sastre se precisa, San José 11.

OFICIAL Y MEDIO OFICIAL CARpintero se precisan, Paraná 757.

OFICIAL MEDIO SASTRE Y aprendiz se necesitan, Perú 1769.

OFICIAL MUEBLERO COMPETENTE preciso, Cochabamba 4245. v20

OFICIALES MUEBLEROS SE precisan, Independencia 4140. v20

OFICIALES MUEBLEROS SE NECEsitan 10, Yatay 468. v21

OFICIAL MEDIO SASTRE Y aprendiz necesito, Charcas 3347. v20

OFICIAL PRECISO HOJALATERO Y gasista, Chacarita 3848. v20

OFICIAL MEDIO CARPINTERO SE precisa, Maza 1484. v20

OFICIAL PARA BOMBAS Y MOLIno preciso, Rivadavia 8410. v20

OFICIAL SASTRE O UN MEDIO, SE precisa, Río de Janeiro 812 al 816. v20

OFICIALAS BATERAS Y MEDIO oficialas se necesitan, Santa Fe 2051. v22

OFICIAL MUEBLERO DE ENCHApado necesito, Estados Unidos 1702. v20

OFICIAL MUEBLERO DE MACIZO necesito con banco, Colombres 333. v20

OFICIAL HOJALATERO GASISTA bueno se necesita, Tacuarí 1503. v20

OFICIALA OJALADORA A MAQUIna se necesita, Independencia 2520. v21

OFICIALA PLANCHADORA DE camisas, se necesita, Charcas 3139. v21

OFICIAL MEDIO PELUQUERO NEcesito por mes, Canning 1815. v21

OFICIAL MEDIO SASTRE, PAGO bien, se precisa, Charcas 2258. v21

OFICIALES MUEBLEROS QUE SEpan trabajar roble y cedro, necesito, Serrano 1338.

OFICIAL LUSTRADOR COMPETENte para macizo se necesita, Venezuela 2901.

OFICIAL PELUQUERO SE NECESIta por mes, inútil si no es bueno, Alberti 1055.

OFICIAL MEDIO O APRENDIZ ADElantado sastre necesito, Chile número 1374.

OFICIALA CHALEQUERA DE MEdida con muestra se necesita, Sáenz Peña 669.

OFICIAL SASTRE PARA señora Y oficialas polleristas se necesitan, Pampa 2328, Belgrano. v21

OFICIAL PELUQUERO POR MES SE necesita, calle Nueva York 4312, Villa Devoto, tranvía 86. Se paga bien.

OFICIAL Y MEDIO SASTRES, SE precisan, se da comida, Honduras 138, sala. v21

OFICIAL PELUQUERO POR MES, sueldo seco ó comida, Bmé. Mitre 4469. v21

OFICIALES SASTRES DE PIEZAS grandes se necesitan con urgencia, Cuyo 650. v22

OFICIALES Y MEDIO SASTRES adelantados se necesitan, Salta 969, sastrería.

OFICIAL PELUQUERO SE NECESIta por mes, Santa Adelaida 902 (Barracas).

OFICIAL O MEDIO OFICIAL SASTRE para trabajo fino se necesita, Junín 920.

OFICIAL MEDIO SASTRE Y APRENdiz adelantados necesito, finos, Sáenz Peña 1276.

OFICIAL PELUQUERO POR MES, SE necesita, 50 $ y comida, ó 70 seco, B. Mitre 2609.

OFICIALA PLANCHADORA NECESIto para camisas finas, pago bien, Charcas 1959. v20

OFICIAL TUPISTA PARA OBRAS blancas se precisa, San Ramón 723, Flores. v20

OFICIAL, MEDIO OFICIAL Y aprendices aparadores se precisan, Bernardo de Irigoyen 1123. v21

OFICIAL TALABARTERO para monturas finas, se necesita, Cuyo 667, P. E. Mattaldi.

OFICIAL PINTOR EMPAPELADOR Y un medio oficial, se precisa, Bustamante 733. v20

OFICIALES ELECTRICISTAS Y medio oficiales, se precisan, Bolívar 693. v20

OFICIALAS PARA GORRAS DE GAsa se precisan, con muestra, Bustamante 857. v20

OFICIAL ELECTRICISTA SE NECEsita para la campaña, tratar Independencia 2017, de 10 á 1 p. m. v20

OFICIAL O MEDIO PELUQUERO se precisa, Tres de Febrero 13, Quilmes. v20

OFICIALA MUY PRACTICA EN vestidos de fantasía para señoras, se precisa, A la Ciudad de México, Florida y Cuyo. v21

OFICIAL CARPINTERO Y OTRO medio oficial se necesita para pueblo cerca de la capital, tratar Malabia 213. v21

OFICIAL Y MEDIO OFICIAL SAStres, se precisan para confección, Darwin 669, Maldonado, buen sueldo y comida.

POLLERISTAS SE PRECISAN 4, Belgrano 2527. v20

PLANCHADORA MEDIO OFICIALA se necesita, Andes 1478. v20

PINTORES: DOS OFICIALES BUEnos necesito, Junín 1066. v21

PEON HERRADOR NECESITO, Rivera 2010.

PONEPLIEGOS PARA IMPRENTA SE necesita, Bolívar 260.

PLANCHADORA APRENDIZA ADElantada se necesita, Méjico 1463.

PINTOR OFICIAL SE PRECISA, calle San Juan 3337.

PLANCHADORAS BUENAS OFICIAlas necesito varias, Charcas 4357.

PLANCHADORA OFICIALA SE NEcesita, Alsina 1519.

PLANCHADORA APRENDIZA ADElantada, se precisa, Bulnes 1480.

PINTORES DE LISO SE PRECISAN, Cuyo 361, altos.

PINTOR OFICIAL EMPAPELADOR necesito, Cangallo 1675.

PLANCHADORAS OFICIALAS SE necesitan, Suipacha 991. v21

PEON DE COCINA SE PRECISA, Córdoba 1785.

PLANCHADORA SE PRECISA PARA toda clase de ropa, Arenales 1753.

PLANCHADORA SE PRECISA medio oficiala y oficiala, Belgrano 3390.

PLANCHADORA OFICIALA se precisa, Alsina 2762. v21

PINTOR MEDIO OFICIAL PRECISO con ropa, Rivadavia 7481.

PLANCHADORAS OFICIALAS, se necesitan, Muñiz 1106.

PINTOR OFICIAL SE NECESITA, Bulnes y Díaz Vélez, almacén.

PLANCHADORA MEDIO OFICIALA se precisa, Independencia 1568.

PLANCHADORA OFICIALA Y MEDIO oficiala se necesitan, San José 432.

PLANCHADORA APRENDIZA SE necesita, Solís 1705.

PEON LIMPIADOR Y ENCERADOR de pisos se necesita, San Juan 2236.

PINTOR OFICIAL Y APRENDIZ adelantado se precisan, Méjico 2919.

PINTORES PRECISO CON ROPA, Deán Funes 955, de 6 á 7 a. m.

PLANCHADORA APRENDIZA ADElantada se necesita, Charcas 2560. v21

PLANCHADORAS APRENDIZAS adelantadas y principiantas se necesitan, Santa Fe 1481. v21

PREPARADORAS BUENAS MODIStas de sombreros, se necesitan, Cerrito 871. v21

PLANCHADORA OFICIALA DE ROpa de señora se necesita, Sanilloss 274. v21

OFICIOS DIVERSOS PEDIDOS

PEONES Albañiles SE NECESITAN, Cerrito 174.

PLANCHADORAS APRENDIZAS adelantadas, necesito, buen sueldo, Arenales 1129.

PLANCHADORA MEDIO OFICIALA y aprendiza adelantada se precisa, B. Mitre 1772. v21

PLANCHADORAS MEDIO OFICIALAS para camisas de hombre y señora, necesito, Tacuarí 1469.

PLANCHADORAS SE PRECISAN medio oficialas de camisas, Filiberto número 68.

PLANCHADORA OFICIALA NECEsito 2 para camisas y ropa de señora, Rod. Peña 1108. v21

PINTOR, EMPAPELADOR, RECUAdrador necesito un oficial con ropa, Méjico 569.

PLANCHADORA BUENA OFICIALA de ropa de señora se necesita, Uruguay 717. v21

PLANCHADORAS MEDIO OFICIALA y aprendiza, se necesitan, Méndes de Andes 2027. v22

PLANCHADORAS BUENAS OFICIAlas para camisas finas, se necesitan, Paraguay 2316.

PLANCHADORA APRENDIZA ADElantada, se necesita, Estados Unidos 672.

PINTORES MEDIO OFICIALES Y aprendices adelantados, se necesitan, San Eduardo 4320, Floresta.

PEONES APRENDICES MOSAIQUIStas, se precisan, casa y comida, Santa Fe 1877.

PLANCHADORA PRECISO MEDIO oficiala adelantada y aprendiza adelantada, Avacucho 626.

PLANCHADORA SE PRECISA OFIciala de camisas por día ó tarea, y medio oficiala, Salguero 557.

PLANCHADORA OFICIALA BUENA se necesita, Corrientes 1688, altos, buen sueldo.

PLANCHADORAS oficialas y aprendizas se necesitan, Independencia 1385.

PLANCHADORA MEDIO OFICIALA y aprendiza adelantada se necesitan, Alberti 1821. v20

PLANCHADORAS, OFICIALA, MEDIO oficiala y aprendizas, se precisan, Callao 2053. v20

PLANCHADORA BUENA OFICIALA y medio oficiala, se precisan, Uruguay 288. v21

PLANCHADORAS MEDIO OFICIAlas buenas se necesitan, Belgrano 4225.

PEON DE FACTURERIA, JOVEN de 17 á 20 años se necesita, General Urquiza 260.

PLANCHADORAS MEDIO OFICIALAS y aprendizas adelantadas necesito, Sáenz Peña 183.

PLANCHADORA OFICIALA Y MEDIO oficiala de nuevo se necesitan, Castro Barros 1066.

PLANCHADORA MEDIO OFICIALA y aprendiza, se precisan, Humberto I 1448, pieza 5. v21

PANTALONERAS Y CHALEQUERAS finas con muestra se necesitan con urgencia, Cuyo 650. v22

PLANCHADORA OFICIALA Y MEdio oficiala se necesitan, Chile número 2046. v21

PLANCHADORA OFICIALA O MEdio oficiala se necesita, Laprida 1315. v21

PLANCHADORA MEDIO OFICIALA para ropa fina se necesita, Talcahuano 1297.

PANTALONERAS DE GAMBRONA, se necesitan muchas, con muestra, casa Dell'Acqua, Darwin y Rivera. v23

PINTORES SE PRECISAN OFICIAles y medio oficiales para afuera, Colombres 1872, de 9 a. m. á 1 p. m. v20

PEON PARA TALLER PLANCHADO, que sepa leer y escribir, de 18 á 20 años, que sea práctico, se precisa, Tacuarí 1469.

PLANCHADORA MEDIO OFICIALA y una aprendiza adelantada se precisan, Viamonte 540, 1er. piso, comedor.

PLANCHADORA MUY BUENA OFIciala camisera y de ropa lisa se necesita, se paga buen jornal y comida, Cangallo 1063.

PEON SE PRECISA PARA CARBOnería, que sepa andar con carro y sea práctico en las calles, paga buen sueldo, casa y comida, ocurrir Sucre 2802, Belgrano. v20

PERSONA ENTENDIDA EN VIÑAS, alfalfares y frutales para trabajar una fracción de campo irrigable en el Río Negro, cerca de estación, se necesita, bien recomendada. Escribir dando detalles á Sr. R., casilla 792, correo. v21

QUINTERO Y COCINERA SE NECEsitan para el campo, Perú 1142.

SILLONERO DE PELUQUEROS NEcesito, buen diario, Sarandí 277.

SE PRECISA BUEN OFICIAL CARpintero, Paraná 460.

SE NECESITA MODISTA QUE SEPA hacer batones. Junín 472. v22

SE PRECISA PANTALONERA DE medida, Talcahuano 443.

SE NECESITA OFICIALA PLANCHAdora urgente, Uruguay 839. v21

SE PRECISAN OFICIALAS planchadoras, Esmeralda 974. v22

SE NECESITA PEON PARA TAMBO, práctico, Venezuela 859.

SE NECESITA OFICIAL CARPINTEro colocador, Lavalle 1023.

SE NECESITA UN MUCHACHO práctico de herrero, Salcedo 2655.

SE PRECISA MEDIO OFICIAL carpintero, Córdoba 2253.

SE PRECISA UN LUSTRADOR DE muebles, Córdoba 1412.

SE NECESITAN COSTURERAS, Catamarca 1357.

SE NECESITA UN MEDIO OFICIAL barbero, Bulnes 871. v22

SE NECESITAN BUENOS MENSAjeros, se paga bien, Chacabuco 186.

SIRVIENTA SE OFRECE O MUCAma, Tacuarí 622.

SE OFRECE MUCAMA GENERAL, Gallo 2289. v21

SIRVIENTA FORMAL SE OFRECE, Carlos Calvo 1546, pieza 8. v21

SIRVIENTA FORMAL SE OFRECE, Lavalle 3637.

SE PRECISA OFICIAL HOJALATEro y gasista, Rivadavia 8410. v20

SE NECESITA UNA APRENDIZA corbatera, Defensa 666, altos. v21

SE NECESITA UNA APRENDIZA planchadora, Estados Unidos 1257. v21

se de 11 á 12 m., Rivadavia 2263. v21

SE NECESITA UN PEON PRACTICO para restaurant, Entre Ríos 1071. v21

SE PRECISAN BUENOS OFICIALES herreros de obra, Paseo Colón 1031. v21

SE NECESITA UNA OFICIALA QUE sepa bien cortar ropa blanca, Necochea 1138. v21

SE NECESITAN 4 OFICIALES CARpinteros de cajones fúnebres, Sadi Carnot 1296. v20

SE PRECISA ENVOLVEDORA DE productos farmacéuticos, presentar-

SE PRECISAN HOMBRES Y MUchachos para vender libros, Santiago del Estero 780.

SE PRECISA MEDIO OFICIALA O aprendiza pantalonera de medida, Humberto 1o. 1026.

SE PRECISA PEON QUE SEPA limpiar y destapar cloacas, Valentín Gómez 296. v21

SE PRECISAN BUENAS OFICIALAS modistas de vestidos de señora, Santa Fe 2025.

SE PRECISA APRENDIZ ZAPATEro para clavado de criatura, Cevallos 1058, al fondo.

SE PRECISA MEDIO OFICIAL mueblero de enchapado, se paga bien, Lerma 54. v21

SE OFRECE COCINERA PARA corta familia, con cama ó sin, Alvarez 1089. v21

SE OFRECE COCINERA DE PROfesión para familia decente, Méjico 424.

SASTRE PARA SACOS DE señora y costurera modista se necesitan, Rivadavia 1360. v22

SE NECESITA UNO O DOS OFICIAles buenos carpinteros en Avenida Meekes 1078, Temperley, F. C. S. v21

SE NECESITA PARA acompañar á un ciego que toca el violín y que sepa tocar la guitarra, Arenales 2679. v29

SE NECESITA OFICIAL PRACTICO para una fábrica de tallarines y demás factura del ramo, La Madrid 632, Boca. v20

SE PRECISA UN BUEN OFICIAL para fabricar turrón, peladillas y grageas, para maestro de fábrica, Moreno 1943. v20

SE PRECISA MEDIO OFICIAL CARpintero para fábrica de billares y mesas de comedor, que sepa trabajar bien la madera, casa, comida y herramientas, Dorrego 1604, tranvías 94, 95, 47, Maldonado. v21

OFICIOS DIVERSOS PEDIDOS

SE PRECISAN OFICIALAS DE acolchados y costureras de máquina, en los talleres de Dell'Acqua y Cía., [illegible] Florida. v20

SE NECESITA UN COBRADOR CON fianza en efectivo y un corredor, buenas condiciones, [illegible] utilidades, por carta indicando [illegible] referencias; dirigirse A. H. B. oficina, Deán Funes 546. v20

SE NECESITA UN OPERARIO QUE sepa trabajar á la lima regularmente para trabajar en galvanoplastia y otros trabajitos variados, debe ser joven, de 18 á 25 años. Perdriel 11 (continuación de Solís).

SE NECESITA PARA EL ESCRITOrio de una casa introductora un joven algo práctico, con buena letra y recomendaciones, ofertas á casilla correo 685, indicando pretensiones de sueldo, Z. H. v20

SE NECESITAN PARA EL TALLER buenas oficialas armadoras de vestidos, estilo sastre y modista para niñas de 5 á 18 años, presentarse de 9 á 11 a. m. "A la Ciudad de Londres", C. Pellegrini y Corrientes, dep. confecciones. v21

TIPÓGRAFO LINIERO SE NECESIta, Bolívar 290.

TAPADOR DE SODA QUE SEPA LLEnar bebida sin alcohol y patente se necesita, Alsina 2659.

UN PEON CARRERO CON LIBRETA necesito, Libertad 386.

VISTERAS Y TABLEADORAS DE camisas se necesitan, Victoria 1556. v21

ZAPATEROS SE PRECISAN PARA hombre, clavado, Patricios 98. v21

ZAPATERO QUE SEPA LUSTRAR SE necesita, 25 de Mayo 328.

ZAPATERO SE PRECISA, MÉJICO 3959.

ZAPATEROS: PRECISO ARMADORES de taco cubano, Venezuela 3592.

ZAPATERO OFICIAL O MEDIO precíso, Lima 1138.

ZAPATERO OFICIAL SE NECESITA de varón, Bolívar 1208.

ZAPATERO SE NECESITA OFICIAL composturero, Cochabamba 1942. v21

ZAPATEROS MEDIO OFICIALES Y aprendiz de criatura, preciso por mes, Méjico 4132. v21

ZAPATERO SE NECESITA OFICIAL de hombre cosido á máquina, Corrientes 3032.

ZAPATEROS ARMADORES Y DESformadores se necesitan, Belgrano 1781. v21

ZAPATERO OFICIAL O MEDIO NEcesito, pago por semana, Quirno 796, Flores. v21

ZAPATEROS SE NECESITAN BUEnos taqueros para calzado fino de hombre, Rivadavia 2458.

ZAPATERO OFICIAL SE NECESITA para composturas y nuevo, Cevallos 1010.

ZAPATERO BUEN OFICIAL DE SEñora taco de suela y Luis XV necesito, Bustamante 2169.

ZAPATERO MEDIO OFICIAL Y aprendiz de escarpín se necesitan, Colombres 1759.

ZAPATERO DE CLAVADO SE NEcesita, Rioja 1215, se dan los gastos.

YESEROS, OFICIALES Y MEDIO oficiales, se precisan, Alberti 1154.

YESERO OFICIAL, MEDIO y aprendiz se necesitan, Rivadavia 6070. v21

OFICIOS DIVERSOS OFRECIDOS

Albañilería, PINTURA, EMPAPELAdo, recuadro, precios baratos, Teófilo M. Carranza 2257. v21

APRENDIZA JOVEN PARA modista se ofrece sin pretensiones, Piedras 488.

Albañil COMPETENTE SE OFRECE; trabajos y refacciones en general, Pérez, Pozos 714. v21

A PINTAR, EMPAPELAR, BLANqueos, refacciones, ciudad ó campaña, barato, á M. L., Maipú 660. v21

Albañil COMPETENTE SE OFRECE en calidad de capataz para ciudad ó campaña, sea por día como por condiciones, atiende por carta á T. C., sucursal correo núm. 14, Montes de Oca. v21

CORTADOR SASTRE SE OFRECE, Viamonte 349. v23

CARPINTERO DE CARROS, SE ofrece, Saavedra 879, Avellaneda. v20

CORTADOR SASTRE SE OFRECE con práctica, Tucumán 2622 [illegible] J. v23

CARPINTERO BUEN COLOCADOR de puertas, persianas, pisos, ofrece se, Independencia 2061. v21

CARPINTERO GALPONISTA O PAra obra blanca, se ofrece, Uspallata 449, por carta J. C. v20

CABALLERIZO DE PROFESION SE ofrece recomendado, Paraguay número 2602.

CABALLERIZO ITALIANO, SABE bien manejar, habla francés se ofrece, certificados, Talcahuano 988.

CARPINTERO OFICIAL CON BANCO y herramientas para taller grande se ofrece, Viamonte 411. v21

COCHERO SE OFRECE PARA CASA de familia, buenas recomendaciones de casa particular, Dorrego 1584, J. Ll. v22

COCHERO DE PROFESION RECIEN venido, tiene recomendación, se ofrece para la ciudad ó campaña, calle Gazcón 1167. v21

CORTADOR SASTRE SE OFRECE con 10 años de práctica y varios certificados de la plaza, con buenas referencias, Lavalle 1761. v22

CAPATAZ DE CARPINTERIA CON conocimientos de dibujo y contabilidad se ofrece. Dirigirse á R. Fernández, B. de Irigoyen 560. v22

CARPINTERO DE OBRA BLANCA, competente, con banco y herramientas, se ofrece, á jornal ó trabajo particular, Pringles 2257, M. L.

CORTADOR SASTRE CON MUCHA práctica y buenas referencias se ofrece, para la capital ó cualquier parte de la provincia de Bs. As., dirigirse confitería Perú y Avenida de Mayo.—G. Córdoba. v22

CARPINTEROS COMPETENTES SE ofrecen para construcción de galpones, casillas, boxes, colocación de puertas y pisos por un tanto, ciudad ó campo. Entienden de planos, por carta ó personalmente á E. J. D., Cuenca 58 (Flores). v20

DEPENDIENTE PRACTICO EN BEbidas y algo en almacén se ofrece, G. M., Suipacha 845. v21

DOS HOMBRES ALEMANES SE ofrecen para hacer caminos limpiarlos y componerlos, Once de Septiembre 2260, Belgrano. v20

DEPENDIENTE DE COMERCIO mixto, se ofrece para la venta ó almacén, en ciudad ó campaña, dirigirse por escrito á E. F. R., Maipú 962. v20

ENFERMERA PRACTICA SE ofrece para particular ó sanatorio D. González, Sgo. del Estero 259. v20

EMPLEADO PARA CASA DE COmercio con recomendaciones y garantía, muy práctico de la capital, se ofrece, L. B., Cangallo 2511. v21

EMPLEADO MUY SERIO, DE 20 años, desea casa seria, muy práctico en zapatería, se ofrece con buenos certificados; dirigirse á M. Z., Lima 761.

EMPLEADO DE ESCRITORIO CON certificado de competencia en teneduría de libros se ofrece, Independencia 3964. v21

EMPLEADO FORMAL, QUE CONOCE perfectamente los idiomas inglés, francés y alemán se ofrece por 1 ó 2 horas por día para correspondencia, contabilidad, confecciones, códigos, etc., dirigir ofertas bajo "Responsable", poste restante. v20

FRAGUADOR MEDIO OFICIAL adelantado se ofrece.—J. J., Sadi Carnot 285. v22

FOGUISTA COMPETENTE CON certificado, se ofrece, Bernardo de Irigoyen 1422, pieza 6. v21

FOGUISTA PARA CIUDAD O CAMpaña, entiende cualquier clase motor ó caldera, se ofrece, Santa Fe 1462. v20

FUNDIDOR DE CAMPANAS Y MODElador en bronce, se ofrece, Paso 440, por carta ó personalmente, G. C. v21

FOTOGRAFO OPERADOR Y retocador de primer orden, tomaría empleo en casa seria; ofertas por carta á Fotógrafo, Bebedero 3485, Belgrano. v21

HOMBRE FORMAL SE OFRECE para cobrador con depósito ó garantía, B. de Irigoyen 1369. v20

HORTICULTOR, FLORISTA Y JARdinero, desea colocarse en una estancia ó recreo cerca Buenos Aires, 25 de Mayo 434. v25

HOMBRE SERIO de 35 años, ITALIAno, sabiendo contabilidad, español y francés, dispone de algunas horas tarde y noche, desearía ocuparse en casa comercial ó lecciones de italiano, dirigirse A. J. Correo Central, referencias de primer orden. v20

JOVEN español DE 19 años SE OFRECE para el comercio, con buenas recomendaciones, Cerrito 1236.

JARDINERO COMPETENTE [illegible]

JOVEN PARA TIENDA SE OFRECE como cadete, recomendado, Victoria 2168, de 8 á 11. v20

JOVEN CON BUENA LETRA, SE ofrece para escritorio, sin pretensiones, Pozos 686. v21

JARDINERO QUINTERO SE OFRECE para la ciudad ó campaña con la señora y un niño, con certificado, Guido 749, Temperley. v20

JARDINERO HORTICULTOR, SE ofrece con buena recomendación, práctico en el país, Talcahuano 318, J. N. V. v21

JOVEN español DE 15 años, SE OFREce para almacén y sabe escribir y cuentas, con buenas recomendaciones, Corrientes 2137. v20

JOVEN ACTIVO Y FORMAL SE ofrece para escritorio ó tienda, aunque sea á la campaña, ofertas, A. V. P., Poste Restante Correo. v20

JOVEN PRACTICO EN TRABAJOS DE escritorio, muy buen dactilógrafo con referencias de primer orden, se ofrece por carta á A. N., Esmeralda 630. v21

JOVEN SERIO, MUY PRACTICO PAra cuidar caballos y toros finos, con muchos años de práctica, con buenos certificados, se ofrece, Malabia 1942, C. F.

JOVEN ITALIANO, PRACTICO agricultura, ganadería y contabilidad, se ofrece, administrador para campaña, Isabel la Católica 1025, M. Ottaviano. v20

JOVEN CON NOCIONES DE AGRImensura, de cálculos y algo de dibujo, se ofrece, pretende poco sueldo, por carta á P. B., Los Patos 2086. v20

JOVEN SE OFRECE POR DOS O tres horas todas las noches en cualquier clase de trabajo de escritorio, acudir por carta á E. T. 36, poste restante, correo central. v20

JOVEN 17 años, PRACTICO, buenas recomendaciones, ofrécese para escritorio ó oficina pública ó casa comercial, dirigirse á G. K., Viamonte 1580. v20

JARDINERO QUINTERO ITALIANO, hombre joven, competente en trabajos de invernáculo, se ofrece con dos buenas recomendaciones de su conducta, Alegría 1328. v20

JOVEN SERIO, CON LARGA PRACtica en el comercio, como dependiente de registro, tienda ó mercería con buenas referencias, desea colocación en esta ciudad ó campaña; dirigirse por carta ó personalmente á Ferreira, Méjico 557. v21

LUSTRO Y COMPONGO MUEBLES, U. T. B. Orden 1555, Ruggia, Humberto I 1228. v6m

LUSTRO, ARREGLO, MUEBLES A domicilio, muy barato Santojanni, Saavedra 848, U. T. 202, Mitre. v20

LUSTRO Y COMPONGO MUEBLES Y embalajes, Lobos 3387, Flores, J. Rovirosa. v2m

LUSTRO, ARREGLO BARATO, MUEbles y pianos á domicilio, Freda, Andes 30. v25

LUSTRO Y COMPONGO MUEBLES á domicilio, barato, Nieves, Belgrano 924. v21

LUSTRO, COMPONGO MUEBLES Y encero pisos á precios reducidísimos, Alsina 3038, Ortiz. v25

LIMPIO CASAS A 25 CTS. METRO, encero, lustro pisos. Recibo abonos por mes, Independencia 1677, U. T. 4947, Libertad. v23

LUSTRADOR, ARREGLA, EMBALA, lustra y encera muebles á domicilio y lustra y encera pisos, especialidad en el trabajo, á precios baratísimos, E. Martínez, Libertad 1071, Unión Telefónica 3107, Juncal. v22

MOZO PRACTICO EN ALMACEN SE ofrece de 20 años, Pasco 1154. v21

MUCHACHO DESEA COLOCARSE DE aprendiz de panadería, Pavón número 2762.

MEDIO DEPENDIENTE DE ALMAcén, se ofrece con recomendaciones, ocurrir Bolívar 858. v21

MUCHACHO de 15 años DE edad se ofrece para aprendiz de mostrador de tienda, Moreno 1070.

MOCITO DE 17 años SE OFRECE para café ó fonda práctico, Balcarce 724.

MUCHACHO de 15 años, SE OFRECE para casa de negocio, con recomendaciones, Viamonte 1325.

MUCHACHO DE 15 años PRACTICO en almacén ó lavacopas se ofrece, Moreno 1196. v21

MUCHACHO SE OFRECE para tambo por 40 $, Hotel de Inmigrantes, Guillermo Echarte. v21

MAQUINISTA MECANICO BUSCA trabajo en una estancia ó aserradero, Córdoba 1401, G. Rose. v21

MUCHACHO SE OFRECE, PRACTIco para almacén, de 13 años, Estados Unidos 2696.

MATRIMONIO QUE HA ESTADO al frente de negocio de tintorería, con buena letra y contabilidad y de buena conducta desea ocupación cualquiera, Gral. Urquiza 71. v21

MUCHACHO DE 14 años, DECENTE y con buena educación se ofrece para escritorio ó consultorio ú otros negocios, siendo decente, sin pretensiones, sólo desea aprender á trabajar; por carta ó personalmente á M. del Campo, Méjico 1860.

MAYORDOMO O SEGUNDO, SE ofrece, habla francés, italiano y español, como habilitado ó á sueldo, tiene buenas referencias y garantía, muy práctico en todo trabajo de campo y cruzas, por carta ó personalmente antes de tres días, Cuyo 944, Hotel Volta, á iniciales R. L. A. v21

MECANICO HERRERO Y CARPINtero muy competente en toda clase de trabajos de estancia, como molinos, bombas, norias, pozos semisurgentes, tranqueras y toda máquina agrícola se ofrece con pocas pretensiones, porque sus deseos son trabajar para tres pequeños hijos que tiene y que llevará consigo.—Camilo Steenbeke, Paseo de Julio 940. v23

OFICIAL PELUQUERO SE OFRECE para el campo, Defensa 735, p. 4.

OFICIAL SASTRE SE OFRECE, tratar Estados Unidos 1056, pieza 18. v24

OFICIAL BUEN PELUQUERO SE ofrece, B. de Irigoyen 1311, peluquería.

OFICIAL SASTRE SE OFRECE PAra ciudad ó campo cerca, tratar de 8 á 9 noche, Tacuarí 444.

OFICIAL MEDIO PELUQUERO adelantado se ofrece, tratar B. de Irigoyen 951. v22

OFICIAL PELUQUERO ITALIANO joven, formal, buen salonero, se ofrece, sueldo seco; tratar por carta ó personalmente, Chile 2564.

OFICIAL SASTRE RECIEN LLEGADO de España con buenas referencias y sabiendo cumplir con su obligación; se ofrece, informes, Salta 895. v20

OFICIAL PELUQUERO CON BUENAS referencias desea hallar un pueblito nuevo que ofrezca algún porvenir para establecerse y hacerse cargo de peluquería, dirigirse á J. A., estación A. Sáenz (F. C. P.) v21

PELUQUERO MEDIO OFICIAL, SE ofrece, Tucumán 1061.

PEON español, SE OFRECE PARA limpieza ú otro cualquier trabajo, Lima 1763.

PINTOR, EMPAPELADOR Y REFACciones de casas en general, Humberto 1753. v22

PINTOR, EMPAPELADOR Y blanqueador, albañilería, refacción, Cochabamba 2639, Zenobio. v22

PINTURA, BLANQUEO Y EMPAPElado, precios módicos, E. Abeleira, Méjico 1367. v24

PEON SE OFRECE, español, PARA cualquier trabajo sabiendo manejar carro, Cochabamba 936.

PINTOR, EMPAPELADOR, SE ENcarga de albañilería, á precios baratísimos, Chile 1056, N. M. v22

PEON SE OFRECE PARA CASA DE negocio, tiene buenos certificados, Balcarce 712. v20

PANADERO VASCO, COMPETENTE, recién llegado, se ofrece, Almirante Brown 1190. v21

PINTURAS GENERAL, REFACCIOnes casa, presupuesto módico, Marino, Venezuela 2328. v20

PESOS 100 AL QUE ME PROPORcione empleo estancia, Rivadavia 1171, V. P. v20

PINTOR, EMPAPELADOR Y RECUAdros, hago á mitad del precio, Corrientes 2075.

PINTOR DECORADOR, EMPAPELAdor y refacción de casas en general á mitad de precio, se ofrece, J. Adler, Córdoba 1429. v20

PINTOR, PINTO PUERTAS DESDE $ 1, empapelo y blanqueo á mitad de precio y garantido, Esteban, Larrea 1227. v20

PINTOR albañil, EMPAPELO, recuadro piezas desde 4 $, pinto frentes y patios desde 7 $, pinto puertas desde 2 $, Cochabamba 4080, Demetrio M. v21

QUINTERO PARA UNA ESTANCIA se ofrece, P. de Julio 1320. v20

REPARTIDOR PRACTICO CON BUEnas recomendaciones para cualquier trabajo, se ofrece, Méjico 1564.

REPARTIDOR PRACTICO EN PANAdería con carrito á mano [illegible]

SE OFRECE UN PEON JARDINERO, Barracas al Norte, Rocha 729. v22

SE OFRECE PANADERO O PARA peón, Libertad 48.

SE OFRECE APRENDIZ DE PINTOR Cerrito 238, L. A. v22

SE OFRECE UN DEPENDIENTE para ultramarinos y ferretería, ocurrir Avellaneda 4081, V. Sársfield. v21

SE OFRECE FACTURERO DE MEdias lunas ó corazón y pastelería, ocurrir Talcahuano 1273. v21

SE OFRECE MOZO COMPETENTE para bar, café ó confitería, Valentín Gómez 700, almacén. v20

SE OFRECE OFICIAL TALABARTEro para trabajar en la ciudad, Paraguay 1282, pieza 1. v22

SE OFRECE OFICIAL O MEDIO oficial fraguador para un taller, Olavarría 850, P. Rugiero. v20

SE OFRECE UN PEON PARA MUEblería, práctico, sabe lustrar y embalar, Paraná 744, pieza 21. v21

SE OFRECE TALLER DE LAVADO Y planchado á domicilio, Moreno 1051.

SE OFRECE UN MUCHACHO DE 14 años para escritorio ó cadete para tienda, con referencias, Salta 1981. v20

SE OFRECEN 2 HERMANOS PARA jardín ó viñedo con su certificado, informes Humberto I 1247, pieza 22. v20

SE OFRECE albañil ANCIANO PAra remiendos del ramo y en cielos rasos de yeso y blanqueo, Méjico 3299. v20

SE OFRECE PARA JARDINERO DE profesión, con buenas recomendaciones, hombre formal de la alta Italia, General Hornos 79. v20

SE OFRECE UN BUEN OFICIAL peluquero, competente para buenos salones, ocurrir por carta ó personalmente á S. Torres, Independencia 2081. v25

Señorita DISTINGUIDA SE OFRECE para empleada, referencias á satisfacción, por carta ó personalmente, Tacuarí 1552, á Sta. Babet, segundo patio, altos. v21

SE OFRECE HOMBRE FORMAL PAra estancia, atiende molinos, bombas á motor, máquinas agrícolas, con muchos años de práctica en agricultura y entiende un poco de herrero, Freire 1029, Nicolás J. v21

SE OFRECE HOMBRE FORMAL, DE alta Italia, para casa de comercio sabe leer y escribir, algo en contabilidad, conoce el despacho del ferrocarril, con recomendaciones, por carta A. P., Querandíes 217, Bs. Aires. v21

SE OFRECE CAPATAZ DE todo trabajo de tierra, sótanos, pavimentación y cloacas, ó á contrata, con buenos documentos, Pozos 1326 ó en Lomas de Zamora, Córdoba 651, F. C. S., M. D. V. v20

TAPICEROS A CASAS PARTICULAres ofrécese á precios sumamente reducidos, San Carlos 3420. v23

TUPISTA DESEA COLOCARSE EN casa formal, aunque sea fuera de la capital, conoce toda clase de máquinas de elaborar maderas; dirigirse Venezuela 984, A. J. O. C. v21

SERVICIO DOMESTICO PEDIDO

AMA NECESITASE DE PRIMER ORden para familia extranjera, $ 130 y vestidos, Junín 277.

AMA JOVEN CON LECHE DE 4 MEses y abundante necesítase para casa respetable, Tandil 2670, Flores. v21

COCINERA sin CAMA SE PRECISA, tratar Andes 975. v20

COCINERA SE NECESITA, CON CAma, Santa Fe 2653.

COCINERA SE NECESITA PARA corta familia, Reconquista 1047.

COCINERA SE NECESITA, BELGRAno 2540, de 8 á 12.

CHICA SE PRECISA PARA CUIDAR una niñita, San Juan 2297. v22

COCINERA JOVEN PARA CORTA familia, se necesita, Lavalle 2337.

COCINERA BUENA Y RECOMENDAda se necesita, Pueyrredón 1924.

COCINERA Y SIRVIENTA SE NECEsita, tratar Moreno 1284.

COCINERO BUENO CON CAMA SE necesita, Larrea 1336.

COCINERA SE NECESITA, CORTA familia, buen sueldo, Aráoz 2569.

COCINERA JOVEN, SE NECESITA con recomendación, Defensa 1521.

COCINERA CON CAMA PRECISA corta familia, sueldo 40 $, Defensa 825.

COCINERAS Y MUCAMAS MUY bien recomendadas necesitamos siempre San Martín 558.

COCINERA PARA PENSION, SE prefiere italiana, se necesita, Victoria 1395.

COCINERA PARA COCINA SENCIlla y lavar, dormir afuera, se necesita, Carlos Calvo 1474.

COCINERA PARA COCINA SENCIlla, mujer formal, se necesita, Charcas 2258. v21

COCINERA Y PARA OTROS PEQUEños quehaceres se necesita, buen sueldo, Paraguay 4459, Palermo. v21

COCINERA FORMAL SIN CAMA NEcesito, almacén botillería, Pozos 230.

COCINERA CON CAMA Y UNA chica, se precisan, de 13 años, Aráoz 2391. v20

COCINERA FORMAL CON RECOmendación, se precisa, Fray Cayetano y Gaona, Flores. v20

COCINERA PARA COCINA SENCIlla, con cama se necesita, Ayacucho 1524. v21

COCINERA BUENA SE NECESITA con recomendación, sueldo 70 pesos, Echeverría 3024, Belgrano. v20

COCINERA Y OTRO QUEHACER, se precisa con hija mayor ó hermana, para adentro, Rivadavia 5467.

COCINERA SIN CAMA SE NECESIta, buen sueldo, Laprida 1384, departamento 8.

COCINERA PARA CORTA FAMILIA italiana se precisa, Warnes 2316 esq. Blanco Encalada, Villa Urquiza. v21

COCINERA BUENA SE NECESITA para estancia, familia inglesa; tratar de 8.30 á 10 a. m., hotel Phoenix, San Martín 780. v21

COCINERA Y ALGUNOS OTROS quehaceres, se necesita en casa francesa, tratar al negocio, Victoria 666, inútil presentarse sin buenas referencias.

COCINERA ITALIANA O VASCA, con recomendaciones, para corta familia italiana se precisa, sueldo 50 $, viaje pago ida y vuelta si no hay arreglo, "Villa Angela", Las Heras 151, Banfield. v20

LAVANDERA SE NECESITA, PROgreso 1480.

LAVANDERA SE NECESITA UN DIA ó dos por semana, Bermejo 450.

LAVANDERA SE PRECISA, URUguay 36.

LAVANDERO POR DIA SE NECESIta, Viamonte 624.

LAVANDERA SE OFRECE Y OTROS quehaceres, por día, Santiago del Estero 2141.

MUCHACHO SE NECESITA, FLORIda 337.

MUJER QUE SEPA COCINAR, SIN cama necesito, Pozos 230.

MUCHACHOS PARA MANDADOS SE precisan, Paraguay 1388.

MUCHACHA DE 14 A 15 años SE precisa, Tacuarí 832.

MUCHACHO DE 13 A 14 años SE precisa, Rivadavia 1849.

MUCAMA SE NECESITA PARA IR al Tigre, ocurrir Reconquista 90.

MUCHACHA O señora SERIA, POCO trabajo se precisa, Córdoba 1785.

MUCAMA SERIA Y ENTENDIDA se precisa, Paso 43.

MUCAMA CON BUENAS RECOMENdaciones se necesita, Suipacha 117.

MUCAMA SE NECESITA, PARANA 487.

LAVANDERA Y PLANCHADORA buena, por mes se necesita, Córdoba 645. v20

MUCHACHA SIN CAMA SE NECEsita, Loria 985. v20

MUCHACHA O SIRVIENTA SE NEcesita, Serrano 527. v20

MUCHACHA NECESITO PARA MAtrimonio solo, Gallo 2069, dep. 5. v20

MUCHACHA SE NECESITA, PARA poco servicio, Belgrano 1240. v20

MUCHACHA SE NECESITA QUE entienda algo de cocina, buen trato, Méjico 147, dep. 17. v20

MUCHACHA PARA CORTA FAMIlia, todo trabajo, se necesita, Tacuarí 848. v20

MUCHACHA DE 14 A 16 años NEcesito para todos servicios, B. Mitre 1234. v21

MUCHACHA PARA TODO TRABAJO se precisa para matrimonio, Pola vorín 275, Caballito.

MUCHACHO Y MUCHACHA NECESI[illegible]

MUCHACHA SE PRECISA DE 12 á 13 años para matrimonio solo, tratar Juramento 2510, Belgrano. v20

MUCHACHA DE 11 A 14 años PARA matrimonio solo, San Luis 2621, dep. 4. v20

MUCHACHA DE 12 A 13 años, SE precisa para matrimonio solo, Pichincha 1185. v20

MUCAMO BIEN RECOMENDADO, Y que sepa sus deberes se necesita, Alsina 813.

MUCHACHO DE 12 A 14 años, QUE sepa manejar coche se necesita, Chacabuco 269.

MUCHACHA SE PRECISA para cuidar criaturas, Ferrocarril 138, Flores. v21

MUJER DE MAYOR EDAD SE NEcesita para los quehaceres para casa corta familia, Rawson 126.

MUCHACHO DECENTE DE 12 años que sepa leer, necesito, Tucumán 2060. v21

MUCHACHA SE NECESITA PARA cuidar un niño; se prefiere sin cama, Venezuela 1579.

MATRIMONIO FORMAL, ITALIANO para todo trabajo necesitase, Santa Fe 2257.

MUCAMAS, SIRVIENTAS Y TODA clase de servicio necesitamos, San Martín 558.

MUCHACHO PARA LIMPIEZA Y mandados, necesito, 12 $, casa y comida, Venezuela 1314.

MUJER SERIA SE PRECISA PARA el servicio de un consultorio; ocurrir de 10 á 12, Florida 32.

MUJER FORMAL PARA AYUDAR en los quehaceres de casa de pensión, se necesita, Bolívar 691.

MUCAMO BIEN RECOMENDADO, que sepa servir comedor y hacer limpieza necesito, Córdoba 256.

MUCHACHO RECIEN VENIDO PAra peón de cocina se necesita, Alsina 725.

MUCHACHA de 10 á 13 años PARA un matrimonio solo, se necesita, Méjico 3042.

MUCHACHA de 12 á 15 años, PARA servicios domésticos, se precisa, ocurrir Florida 744, altos.

MUCHACHA DE 12 A 14 años PREcisase para poco trabajo, Pueyrredón 676.

MUCAMA EXTRANJERA SE PREcisa para pueblo cercano, Cuyo 783, de 1 á 3 p. m., con recomendación.

MUCHACHA DE 13 A 15 años SE precisa para matrimonio solo, calle Defensa 1094.

MUCHACHA PARA SERVICIO DE corta familia se necesita, Venezuela 628.

MUCHACHO DE 14 A 16 años SE necesita para limpieza y mandados, casa de negocio, Cuyo 1113.

MUCHACHA PRECISO, DE 13 A 15 años, para matrimonio, 20 $, Avenida de Mayo 791, 4o., L. Plans.

MUCAMA SIN CAMA PARA ACOMOdar y planchar se precisa, Santa Fe 845.

MUCHACHA DE 15 A 16 años SE necesita para niñera y otros quehaceres, se prefiere francesa ó italiana, Andes 629. v20

MUCHACHA DE 13 A 15 años PARA ayudar en los quehaceres de familia de tres personas se necesita, Castro Barros 315. v20

MUCHACHA SE NECESITA PARA servicio de corta familia, preferible italiana, recién llegada, San Salvador 186. v20

MUCAMO DE COMEDOR, CON BUEnas recomendaciones y cama, se necesita, sueldo 35 $, Colegio Inglés, Melián 1880, Belgrano. v20

MUCAMO PARA DORMITORIO, CON buenas recomendaciones y cama, se necesita, sueldo 45 $, Colegio Inglés, Melián 1880, Belgrano. v20

MUCAMA PARA CORTA FAMILIA italiana, se precisa, Balmes 2316, esquina Blanco Encalada, Villa Urquiza. v21

MATRIMONIO RECOMENDADO SE precisa, también con hijo mayor de 14 años, buena cocinera y peón, Rivadavia 5467.

MUCHACHA PARA TODO TRABAjo, que sepa cocinar bien, sueldo 40 pesos, para matrimonio solo, se precisa, Salta 170, 2o. piso.

MUJER PARA AYUDAR SERVICIO de matrimonio solo, con cama se necesita, Serrano 2119, izquierda, entre Santa Fe y Güemes.

MUCHACHA DE 12 A 14 años PARA ayudar en quehaceres de corta familia, se necesita para Morón, tratar B. Mitre 959.

MUCHACHA DE CORTA EDAD PAra todo trabajo en casa de matrimonio solo se necesita, buen trat., Cangallo 845.

MUCHACHA FORMAL Y QUE ENtienda algo de cocina se necesita para poco trabajo, se pagará el tranvía, Méjico 147, depart. 17.

MUCHACHA DE 14 A 16 años, para el servicio de una señora se necesita, San Juan 2338, dep. 4, de 1 p. m. en adelante. v21

MUJER SERIA DEL PAIS QUE SEpa cocinar y pequeños quehaceres para corta familia se necesita recomendada, con cama, se da pieza al marido, Sadi Carnot 249.

MUJER SOLA, FORMAL, SE NECEsita para los quehaceres de la casa, se prefiere italiana, de 40 á 50 años para familia mayor. Dirigirse personalmente, Maza 628. v20

MATRIMONIO ITALIANO SIN HIJOS para campo necesito, á matrimonio que haya trabajado en mi casa, mejor sueldo. — Enrique Tronconi, Alsina 1646. v20

Niñera DE PROFESION PARA EL servicio de dos nenes de 3 y 1 año se necesita para casa de campo en Vélez Sársfield, calle Monte Dinero 3751 (colegio), también se necesita sirvienta que entienda de cocina, tomar los tranvías números 1 ó 2, ó el 99 y bajarse en calle Esperanza. Se pagará el tranvía.

Niñera NECESITO DE 12 A 14 años, hay sirvienta, Castelli 324, piso bajo, izq.

Niñera PARA CUIDAR UN niño y lavar la ropa, se precisa, 25 de Mayo 382.

Niñera INGLESA, ALEMANA ó francesa, se necesita, sueldo 60 $, Esmeralda 995.

PRECISO COCINERA ITALIANA para casa de pensión, Suipacha 859. v24

PEON DE COCINA PARA TALLER de planchado de 14 á 16 años se precisa, Tacuarí 1469.

SE NECESITA SIRVIENTA PARA todo trabajo, Venezuela 1834. v20

SIRVIENTA CON CAMA SE NECESIta, Humberto I 855. v20

SIRVIENTA NECESITO PARA DOS personas, Venezuela 1115. v20

SIRVIENTA PARA TODO SERVICIO se necesita, Corrientes 1046. v20

SE PRECISA MUCAMA, PATRICIOS 1963 Barracas. v20

SIRVIENTA CON CAMA SE PRECIsa, sueldo 40 $, Cuyo 2093. v21

SE NECESITA UNA SIRVIENTA, Piedras 1738. v20

SE NECESITA UNA LAVANDERA, Entre Ríos 752.

SIRVIENTA SE NECESITA, SE PAga buen sueldo, Boyacá 217.

SE PRECISA SIRVIENTA, C. CALVO 884, dpto. 16.

SIRVIENTA PARA CORTA FAMILIA se precisa, Ayacucho 60.

SIRVIENTA QUE SEPA ALGO DE cocina se necesita, Piedras 931.

SIRVIENTA PARA MATRIMONIO se necesita, San José 1271.

SE PRECISA COCINERA ANCIANA, sin cama, Córdoba 3755.

SIRVIENTA PARA MATRIMONIO se necesita, Sadi Carnot 452.

SIRVIENTA SE NECESITA, BELGRAno 2540, de 8 á 12.

SIRVIENTA SE NECESITA; Estados Unidos 771.

SIRVIENTA SE NECESITA PARA todo servicio, Triunvirato 573.

SE NECESITA SIRVIENTA, CUYO número 1723. v21

SIRVIENTA SE NECESITA PARA todo servicio, Santa Rosalía 816.

SIRVIENTA QUE ENTIENDA DE cocina, se necesita, C. Pellegrini 1153.

SIRVIENTA SE PRECISA, SOLIS número 1641.

SE NECESITA COCINERA BUENA, con cama, Alsina 1333. v21

SIRVIENTA SE PRECISA PARA todo trabajo, Corrientes 3916.

SE NECESITA MUCAMA PRACTIca, Cuyo 1053.

SIRVIENTA SE PRECISA, CHACAbuco 688, subir al 1er. piso.

SIRVIENTA SE NECESITA, CORTA familia, de 30 á 35 $, Garay 2564.

SIRVIENTA QUE ENTIENDA DE cocina se necesita, Jujuy 466. v22

SE NECESITA UNA MUCHACHA para matrimonio, Belgrano 1569.

SE PRECISA UNA MUCHACHA PARA quehaceres de casa [illegible] matrimonio solo, Sáenz Peña [illegible]

SIRVIENTA SE NECESITA PARA corta familia, sueldo 30 $, Alsina 2602.

SIRVIENTA PARA DORMIR AFUEra, se necesita, Victoria 977, 3o. piso.

SIRVIENTA QUE SEPA ALGO DE cocina, se prefiere italiana se necesita, buen sueldo, Méjico 2153.

SIRVIENTA FUERTE Y BUENA precisa se necesita, sueldo 40 $, Buen Orden 909.

SIRVIENTA O MUCHACHA SE NEcesita para todo servicio, 24 de Noviembre 125.

SIRVIENTA CON INFORMES PARA matrimonio solo, se necesita, Lima 1084.

SIRVIENTA TODO TRABAJO DE corta familia, se necesita, Venezuela 2209. v21

SIRVIENTA JOVEN SE NECESITA, se da pieza al marido, Venezuela 2576. v21

SIRVIENTA QUE SEPA ALGO DE cocina, para matrimonio se necesita sin cama, Moreno 1132.

SE NECESITA CHICA DE 12 A 15 años para ayudar á otra sirvienta, Estados Unidos 534.

SE DA PARA CRIAR UN CHICO A ama que no tenga niño, French 275, Avellaneda. v22

SIRVIENTA QUE SEPA BIEN SU obligación necesita corta familia, Piedras 654.

SIRVIENTA QUE ENTIENDA ALGO de cocina se necesita, C. Pellegrini 873.

SIRVIENTA PARA POCO TRABAjo se necesita, French 2964, sueldo $ 25. v21

SIRVIENTA PRECISO PARA POCA familia, que entienda de cocina, Doblas 365, altura Rivadavia 4700.

SIRVIENTA QUE SEPA ALGO DE cocina, necesito, buen sueldo, Rivadavia 6524. v23

SIRVIENTA FORMAL QUE SEPA algo cocinar, precisa matrimonio solo, Rivera 1315. v21

SIRVIENTA SE NECESITA, QUE entienda algo de cocina, para matrimonio solo, Azcuénaga 438.

SIRVIENTA PARA CASA QUE ALquila 3 piezas amuebladas se necesita, C. Pellegrini 674, de 10 á 11 a. m.

SIRVIENTA RECOMENDADA QUE sepa cocinar, para tres personas se necesita, Humberto 772.

SIRVIENTA QUE ENTIENDA ALGO de cocina y planchar se necesita, Cabildo 750, sueldo 40 $. v21

SIRVIENTA PARA TODO TRABAJO se necesita, corta familia, sueldo 30 $, Paraná 1139.

SIRVIENTA NECESITO PARA TODO trabajo, prefiero muchacho, Beruti 2224 entre Oro y Exp. R. v21

SIRVIENTA PRACTICA PARA todo trabajo de corta familia se precisa, Santiago del Estero 1408.

SIRVIENTA SE NECESITA QUE ENtienda de cocina, Dolores 230, Flores. v20

SE NECESITA SIRVIENTA PARA corta familia, sueldo 20 á 25 $, ocurrir Bustamante 286. v21

SE NECESITA MUCHACHA de 11 A 12 años, para limpieza; Rondeau 3560. v20

SE NECESITA SIRVIENTA PARA todo trabajo, corta familia y buen sueldo, Salguero 1820. v20

SIRVIENTA SE NECESITA, B. MItre 2515, buen sueldo, sabiendo cocinar. v20

SIRVIENTA PARA TODO TRABAJO de matrimonio solo se necesita, calle Constitución 2234, altos. v20

SE NECESITA SIRVIENTA PARA todo trabajo, ocurrir Panamá 73, á la altura de Corrientes 4600. v20

SIRVIENTA SE NECESITA TODO trabajo menos cocinar, Pergamino 159, Flores. v21

SIRVIENTA JOVEN PARA LAVADO y limpieza en patios necesito, Cerrito 44. v21

SIRVIENTA QUE SEPA COCINAR SE necesita, Agüero 419, entre Charcas y Santa Fe. v20

SIRVIENTA PARA TODO SERVICIO mujer formal se necesita sin cama, Rioja 1907. v20

SIRVIENTA RECIEN VENIDA, PAra atender un niño, preciso, Suipacha 424. v20

SIRVIENTA QUE SEPA COCINAR para corta familia necesito, Córdoba 2381. v21

SIRVIENTA QUE NO SEA GALLEGA se necesita para matrimonio, Azul núm. 78, Flores. v20

Señora FORMAL SE PRECISA, PAra matrimonio solo, con cama, Pichincha 1185. v20

SIRVIENTA SE NECESITA CON cama, que entienda algo de cocina, Bdo. de Irigoyen 1644. v20

SE NECESITA SIRVIENTA QUE SEpa algo de cocina para corta familia de dos personas, Rioja 423. v21

SE NECESITA MUCAMA QUE SEPA planchar, con recomendaciones, 35 $ de sueldo, Moldes 2006, Belgrano. v20

SE PRECISA MUJER PARA SERVIcio, de 30 á 35 años, que sea sola, por carta solamente á J. B., Lacar 3029, Devoto.

SIRVIENTA JOVEN QUE SEPA COcinar, leer y escribir, se necesita con recomendación, para matrimonio solo, sueldo 50 $, ocurrir Cerrito 641.

SE PRECISA SIRVIENTA CON REferencias y con cama, para familia de 3 personas, dirigirse de 8 á 4 p. m. V. López 61, dep. 15. v21

SIRVIENTA SE PRECISA PARA todo servicio que sepa cocinar, corta familia, con cama, Gazcón 290, recomendada.

SIRVIENTA JOVEN, PARA CORTA familia, que sepa algo de cocina, se necesita, se prefiere italiana, Rivadavia 3458. v22

SIRVIENTA ITALIANA, CON buenos informes precísase para matrimonio solo, Bucarelli 2082, General Urquiza.

SE NECESITA MATRIMONIO ITAliano, sin hijos, para caseros, ella cocina durante la estadía de la familia en la ciudad, Soler 149. v21

SIRVIENTA FORMAL SE PRECISA para todo trabajo, poca familia, buen sueldo, almacén, Zabala 2699 Belgrano. v21

Señora CON CHICA DE 10 A 12 años para el gobierno de una casa en pueblo cerca se necesita, tratar Viamonte 1696. v21

SIRVIENTA QUE SEPA COCINAR se necesita para corta familia de 3 personas mayores, C. Pellegrini 1264, dep. 5. v20

SIRVIENTA SE NECESITA FORmal con cama, para todo servicio de corta familia, sueldo 50 pesos, que sea bien recomendada, Bustamante 718. v21

SE NECESITA MUCHACHA PARA ayudar á los quehaceres de corta familia sin chicos, no hay que lavar ni planchar, sueldo 20 $, Villarino 24, Barracas.

SERVICIO DOMESTICO OFRECIDO

AMA DE LECHE SE OFRECE, JOven, Venezuela 2079. v20

AMA ITALIANA SE OFRECE PARA criar en su casa, Córdoba 3147.

AMA DE LECHE DE 26 años SE ofrece, Canning 3189.

AMA DE LECHE SE OFRECE PAra casa del niño, Ecuador 379. v20

AMA SE OFRECE CON BUENA Y abundante leche, Yapeyú 890. v21

AMA SE OFRECE PARA CRIAR EN su casa, leche fresca, Elortondo 818 (Avellaneda).

AMA CON LECHE DE UN MES SE ofrece para su casa, no tiene chico, Victoria 2345.

AMA SE OFRECE PARA DAR EL pecho 3 ó 4 veces al día, Charcas 1451. v21

AMA JOVEN SE OFRECE PARA criar en casa del niño, buena leche, de 15 días, Bulnes 1825. v20

AMA JOVEN española CON BUENA leche se ofrece, enseña el chico, Saavedra 879, Avellaneda. v20

AMA ITALIANA SE OFRECE PARA casa del niño, leche de meses 5 y 1/2, Camacuá 51, Flores. v21

AMA CON LECHE DE 6 DIAS PAra criar en su casa, señora de 20 años, California 424. v21

AMA SE OFRECE CON CHICO DE mes y medio, con certificado, Ituzaingó 351. v20

AMA SE OFRECE PARA CRIAR EN su casa, leche fresca y abundante, Gorriti 632. v21

AMA DE LECHE SE OFRECE, PRImeriza, leche buena, Lugones 3634, por carta. v21

AMA SE OFRECE PARA CRIAR EN casa del niño con leche de 5 meses, buena y abundante, 21 años, tratar Cangallo 1280, depto. 11.

AMA española, de 28 años, LECHE de 1 1/2 mes, con certificado de la Inspección de nodrizas, se ofrece para casa del niño, Méjico 811. v20

AMA SE OFRECE PARA CASA DEL niño, leche buena y abundante de 3 meses, pueden ver la niña que cría, Las Casas 3451, entre Boulogne y Maza. v21

AMA CON LECHE DE 2 MESES, abundante, buena presencia, certificados de la Asistencia Pública, con buena recomendación se ofrece, Rivadavia, Colombo 180. v20

COCINERA PARA COCINA SOLA SE ofrece, 45 $, Talcahuano 148. v20

COCINERA SE OFRECE CON INFORmes, Lavalle 950. v20

COCINERA SE OFRECE, DORREGO 1584, Chacarita. v21

COCINERA SENCILLA SE OFRECE con niño de 2 años, Tacuarí 1008.

COCINERA PARA CORTA FAMILIA se ofrece, Sáenz Peña 523, p. 15.

COCINERA BUENA SE OFRECE recomendada, Paunero 47, Palermo.

COCINERA española SE OFRECE con recomendaciones, Lima 1762.

COCINERA SE OFRECE PARA COcina sencilla, Tacuarí 421.

COCINERA SE OFRECE, VENEZUEla 1468, pieza 6.

COCINERA CON RECOMENDACIOnes, se ofrece, Jujuy 54.

COCINERA SE OFRECE, SABE SU obligación, Venezuela 1019.

COCINERA SE OFRECE, CORDOBA 1454, p. 2. v21

COCINERA DE PROFESION SE ofrece con recomendaciones, Salta 655. v21

COCINERA CON hijo DE 11 años SE ofrece, San Julián 1661, Flores. v21

COCINERA ARGENTINA, CON cama, para corta familia se ofrece, Corrientes 2301. v20

COCINERA CASTELLANA recién venida, desea colocarse para cocina sencilla, Lima 1835. v20

COCINERA BUENA SE OFRECE, vasco española, sabe hacer postres, sin cama, ocurrir Solís 242. v20

COCINERA FORMAL SE OFRECE con buenas recomendaciones, campo ó ciudad, Defensa 623, pieza 6.

COCINERA Y MUCAMA SE OFREcen con recomendaciones, Dorrego 1584, Chacarita. v21

COCINERA DE PROFESION VASCOespañola, para corta familia, se ofrece, Chiclana 3669. v22

COCINERO DE PROFESION SE ofrece recomendado, trabaja á todo estilo, soltero, Uruguay 304.

COCINERO FRANCES, RECIEN LLEgado de Europa, se ofrece, tratar Herrera 882.

COCINERA ARGENTINA DE respeto se ofrece, tiene recomendación, Rivadavia 1931, p. 17.

COCINERA ITALIANA SE OFRECE para dos ó 3 personas, Lavalle 388.

COCINERA O SIRVIENTA PARA corta familia se ofrece con recomendaciones, Méjico 1861.

COCINERA BUENA SE OFRECE para corta familia, Santiago del Estero 1036. v21

COCINERA VIUDA SE OFRECE con niño de 3 años, sueldo módico, Deán Funes 350. v22

COCINERA DE PROFESION, CON recomendaciones se ofrece, Loria 1360. v21

COCINERA Y MUCAMA CON BUEnas recomendaciones se ofrecen, Venezuela 259.

COCINERA española RECIEN LLEgada, con buenas referencias, se ofrece, Lavalle 3219.

COCINERA COMPETENTE CON recomendación se ofrece, Chacabuco 775.

COCINERO SE OFRECE, CIUDAD O campo, pastelero repostero, Rincón 1265.

COCINERA CON niña de un año ó sin la niña ni cama, se ofrece, Saují 183. v21

COCINERA VASCO NAVARRA, SE ofrece, recién venida, Estados Unidos 939, dpto. 1. v20

COCINERA COMPETENTE CON REcomendaciones se ofrece, Gallo 938. v22

COCINERO ITALIANO, HOMBRE solo, competente se ofrece para fonda ó casa de negocio, Ituzaingó 264. v21

COCINERA PIAMONTESA JOVEN, se ofrece para casa de familia italiana, sabe cumplir con su obligación, Gaona 260. v20

COCINERA SE OFRECE, PROVINciana, persona formal, que sabe cumplir con su obligación, Bernardo de Irigoyen 1073, pieza 12. v20

COCINERA SABIENDO BIEN SU obligación, se ofrece y otra joven sabiendo lavar y planchar, Tacuarí 725. v22

COCINERO español SE OFRECE para fonda ó casa de pensión, recién venido, ya estuvo en esta, va á la campaña, Humberto 1o. 829. v21

DOS HERMANAS SE OFRECEN UNA para lavar, la otra para planchar ropa bien, para hotel, Santa Elena 342, Bcas. Norte. v21

Español RECIEN LLEGADO, CONTAbilidad, idiomas, práctica trabajos escritorio, ofrécese sin pretensiones, también para campaña, A. P. L., Piedras 609.

HOMBRE FORMAL DE 38 años SE ofrece para sereno ó portero, tiene buenos informes; dirigirse Piedras 1268, pieza 65. v21

HOMBRE SE OFRECE DE confianza que entiende de cocina para casa de negocio de hombres solos, Lacarra 206, Floresta.

HOMBRE SOLO DE 55 años, SE ofrece para trabajo liviano, sabe cocinar, tiene certificados, pocas pretensiones, por carta Antonio Porto, B. Mitre 3622. v20

JOVEN ITALIANO SE OFRECE para todo trabajo, Gral. Paz 150. v20

JOVEN RECIEN LLEGADA SE ofrece para servir, Tacuarí 453.

JOVEN español DE 16 años SE ofrece para la limpieza ú otro trabajo adecuado, Ecuador 1289.

JOVEN español SE OFRECE PARA cualquier trabajo, Suipacha 1386, pieza 1.

JOVEN español SE OFRECE PARA portero ó mucamo, sabe leer y escribir, dirigirse á B. Mitre 3653. v20

LAVANDERA SE OFRECE POR día, San Juan 1256, al fondo.

LAVANDERA SE OFRECE, SOLIS 239.

LAVANDERA Y PLANCHADORA SE ofrece, en su casa, Lavalleja 1155. v21

LAVANDERA SE OFRECE 3 ó 4 días por semana, Cochabamba 1020. v21

LAVANDERA Y PLANCHADORA SE ofrece, con informes, Lavalle 950. v20

LAVANDERA SE OFRECE PARA lavar en casa y afuera, C. Calvo 524, al fondo.

LAVANDERA Y PLANCHADORA SE ofrece para casa de familia con cama, Cangallo 1122.

LAVANDERA SE OFRECE PARA lavar afuera por día ó por semana, Tucumán 2334.

LAVANDERA DE PISOS Y ROPA SE ofrece en su casa ó afuera, Estados Unidos 1309.

LAVANDERA PARA LAVAR EN SU casa se ofrece, por carta, A. Remesar, Suipacha 1386.

LAVANDERA PRACTICA EN ROPA de talleres se ofrece, Piedras número 1286, C. F. v20

LAVANDERA SE OFRECE PARA lavar en su casa, Rivadavia 2530, pieza 23.

LAVANDERA A DOMICILIO ó señora formal para cuidar enfermos, se ofrece, Moreno 1139. v20

LAVANDERA española SE OFRECE para lavar toda clase de ropa, San Carlos 3550, pieza 9. v20

LAVADO Y PLANCHADO, ESMERO y puntualidad, Venezuela 1292, María Deblen. v22

LAVANDERA SE OFRECE PARA lavar en su casa ó afuera, ó hacer limpieza durante el día, tiene una chica de 5 años, Canning 3251, pieza 4. v21

MUCAMA ITALIANA SE OFRECE, Brasil 1218. v20

MUCAMO PRACTICO SE OFRECE, Deán Funes 574. v20

MUCAMA DE 17 años SE OFRECE, calle Sadi Carnot 331, B. A. v21

MUCAMA O SIRVIENTA SE ofrece, Moreno 1178. v21

MUCAMA SE OFRECE CON BUENAS recomendaciones, Bolívar 566.

MUCAMA SE OFRECE CON RECOmendaciones, Solís 1031.

MUCAMA SE OFRECE CON RECOmendaciones, Perú 913.

MUCAMA SE OFRECE PARA TODO trabajo, Belgrano 1218.

MUCAMA SE OFRECE PARA TODO trabajo menos cocina, Bolívar 731.

MUCHACHO SE OFRECE DE 15 A 17 años, Solís 461.

MUCAMO O PORTERO SE OFRECE, [illegible]

MUCAMA SE OFRECE, SOLIS 491, al fondo.

MUCAMA SE OFRECE CON BUENAS recomendaciones, Solís 484.

MUCHACHA SE OFRECE PARA TOdo trabajo, Alsina 1571.

MUCHACHO DE 9 años SE OFRECE, dirigirse Piedras 1366, pieza 6.

MUCAMA CON BUENAS RECOMENdaciones se ofrece, Piedras 488.

MUCAMA SE OFRECE, OCURRIR Bolívar 854. v21

MUCHACHA SE OFRECE DE 13 A 14 años, Méjico 434.

MUCAMAS O COCINERAS SE ofrecen 2, Fitz Roy 2156.

MUCAMA SE OFRECE BIEN RECOmendada, Lavalle 1045, 3er. piso. v21

MUCAMA, niñera O SIRVIENTA GEneral para corta familia se ofrece, Chacabuco 960. v20

MUCAMA Y COCINERA SE OFREcen para servicio de corta familia, Corrientes 1158, pieza 12. v20

MUCAMA DE COMEDOR JOVEN, de buena presencia se ofrece, Sarandí 1452. v20

MUCHACHA SE OFRECE PARA Niñera, de 12 á 14 años, Sáenz Peña 523, pieza 39. v21

MUCAMA SE OFRECE CON RECOmendaciones y sabe su obligación, Uruguay 1231.

MUCHACHO DE 15 años RECOMENdado se ofrece para cualquier trabajo, Charcas 1270.

MUCAMO DE PROFESION, HOMBRE formal, recomendado se ofrece, A. G., Chile 1061. v21

MUCAMA FORMAL SE OFRECE, práctica para comedor ó adentro, Moreno 1217.

MUCAMA DE ADENTRO SE OFREce, sabe su obligación; también cocinera, Bartolomé Mitre 1671. v21

MUCAMA DE COMEDOR O DE adentro, de alta Italia se ofrece, sabe coser y planchar, Moreno 2410. v20

MUCAMA O SIRVIENTA QUE SABE su obligación se ofrece, Venezuela 1433.

MUCAMA SE OFRECE, SABE SU obligación, de buena presencia, Tucumán 867.

MUCAMA SE OFRECE, SABE UN poco de todo, para corta familia, Guardia Vieja 1036.

MUCHACHO SE OFRECE DE 15 A 16 años para todo trabajo, Cuyo 4092, en los altos.

MATRIMONIO español SE OFRECE, él cocinero de profesión, ella mucama, Bustamante 62. v22

MUCHACHA SE OFRECE PARA mucama ó todo trabajo, Paraguay 5084. v21

MATRIMONIO español SE OFRECE para cualquier trabajo de ciudad ó campaña, Chile 3026.

MATRIMONIO español, SE OFRECE, ciudad ó campo, todo trabajo, Almagro 737. v21

MUCHACHA DE 18 años SE OFRECE para todo menos cocina, San Juan 444.

MUCHACHO DE 15 años SE OFREce para limpieza y mandados, Chile 560.

MUCHACHA RECIEN VENIDA DE España se ofrece para todo trabajo, Uruguay 123.

MUCAMA PARA DENTRO, SE ofrece, sabe cocinar á la española, Bmé Mitre 4240. v22

MUCAMA O PARA TODO TRABAJO de corta familia se ofrece con referencias, Rondeau 3423. v21

MUCAMA DE ADENTRO SE OFREce con buenas recomendaciones, tratar personalmente, Defensa 683. v20

MUCHACHA PARA COCINAR Y ALgunos quehaceres de casa con recomendaciones se ofrece, Luján 330. v20

MUCAMA DE COMEDOR O DE adentro se ofrece de buena presencia sabe cumplir con su obligación, Esmeralda 1021. v20

MUCAMA Y COCINERA OFRECENSE desean colocarse juntas, con buenos informes, va al campo, Lavalle 1470. v20

MATRIMONIO SIN HIJOS SE OFREce para todo trabajo, por 100 $, Hotel de Inmigrantes, Retiro, Furundarena. v21

MATRIMONIO SE OFRECE, MARIdo para quintero y la mujer para cualquier trabajo de casa, P. de Julio 1230. v20

MATRIMONIO ITALIANO CON CERtificado se ofrece, quintero, jardinero, ella cocinera ó lavandera, tratar Gallo 2140. v20

MUCHACHO de 16 á 17 años, RECIEN llegado, se ofrece para mandados, sabe leer y escribir, Charcas 459, pieza 1a.

MUJER ITALIANA, RECOMENDADA se ofrece para casera ó casa de corta familia, pide pieza para el marido, Corrientes 4615. v21

MUCHACHO de 14 años, PARA ciudad ó campaña, es buen corredor de carreras, se ofrece, Avenida Alvear 1943, Julián Fernández.

MUCHACHO español de 16 años, recién venido, para limpieza, se ofrece, personalmente ó por carta, Av. de Mayo 824.

MUCAMA española SE OFRECE sabiendo su obligación, dirigirse por carta ó personalmente, Caseros 851, pieza 21. v21

MUCHACHO español, SE OFRECE para mucamo ó limpieza, práctico para ciudad ó campo y para otro cualquier trabajo, por carta ó personalmente Corrientes 2692.

MUCAMA O niñera QUE SABE COser se ofrece con buenas referencias; sabe cumplir su obligación, Cerrito 538. v22

MATRIMONIO SIN HIJOS, español, se ofrece para dentro ó fuera de la ciudad para toda clase de trabajo, calle Maza 1781, Gonzalo Montes. v21

MATRIMONIO español JOVEN, DE buena presencia, con recomendaciones, se ofrece, ella cocinera y él para mucamo ú otro cualquier trabajo, Lima 1763.

MATRIMONIO español SE OFRECE, ella cocinera, que conoce su obligación, él mucamo ó jardinero, buenas referencias, tres años de residencia en el país, Suipacha 664.

MATRIMONIO FORMAL PARA EL campo, la mujer cocinera para peones y cuidar aves, él marido quintero y jardinero, buenos trabajadores, acostumbrados á trabajar en estancia; Provincias Unidas 2884, Flores. v21

MATRIMONIO español, RECIEN VEnido, sin hijos se ofrece, ella cocinera y el marido para cualquier trabajo, ciudad ó campo, Paseo de Julio 1280, por carta ó personalmente de 12 á 6, A. C. v21

MATRIMONIO SE OFRECE CON una niña de 8 meses, ella para cocina y otros quehaceres, como lavar y planchar, y él para todo trabajo; sabe manejar, leer y escribir, tratar Santa Magdalena 364, Barracas al Norte, por carta ó personalmente. v20

MATRIMONIO DE LA ALTA ITALIA se ofrece con dos hijos; una muchacha de 16 años como mucamo y un hijo de 12 años y la señora para servicio doméstico; el marido carpintero, herrero y práctico de mecánico, Lima 1381 y 1385. v20

Niña SE OFRECE DE 13 A 14 años, San Salvador 1726. v21

Niñera JOVEN, SE OFRECE ITAliana, Independencia 1838.

PARA LAVAR Y PLANCHAR de almidón muy bien, se ofrece una joven, Charcas 1542. v21

Niñera DE PROFESION SE OFREce con buenas recomendaciones, sabe bien su obligación, Cerrito 867. v21

PLANCHADORA MUJER FORMAL se ofrece para familia, Suipacha 1116. v20

SE OFRECE SIRVIENTA PARA TOdo trabajo ó niñera, Chile 864.

SE OFRECE SIRVIENTA, PERU 1226.

SIRVIENTA O MUCAMA SE OFREce, Belgrano 3834.

SE OFRECE HOMBRE español PARA todo trabajo, Tucumán 1061.

SE OFRECE UNA señora española para todo servicio, Solís 1639. v21

SIRVIENTA SE OFRECE PARA TOdo trabajo, Méjico 490.

SE OFRECE MUCHACHO español PAra cualquier trabajo, Salta 239.

SIRVIENTA QUE ENTIENDE DE cocina se ofrece, Saavedra 529.

SIRVIENTA SE OFRECE, ALMAGRO 743.

SIRVIENTA GENERAL CON niño DE 3 años se ofrece, Tacuarí 1008.

SIRVIENTA PARA TODO TRABAJO se ofrece, Humberto 1448. v21

SE OFRECE UNA COCINERA española, Cangallo 4189.

SE OFRECE COCINERA SIN cama, Chile 1612, pieza 20.

SIRVIENTA PARA TODO TRA[illegible]

SERVICIO DOMESTICO OFRECIDO

SE OFRECE MUCHACHA DE 16 años para corta familia, Chile 864.

SIRVIENTA SE OFRECE, UNIVERsidad 780. v21

SIRVIENTA SE OFRECE, CARLOS Calvo 1848.

SE OFRECE SIRVIENTA, ESTADOS Unidos 488.

SIRVIENTA PARA TODO TRABAJO se ofrece, Garay 707. v21

SIRVIENTA SE OFRECE, JOVEN española, ó niñera, Díaz Vélez 1038.

SE OFRECE LAVANDERA POR DIA, Independencia 648.

SE OFRECE MUCHACHA DE 14 años Independencia 643.

SE OFRECE señorita PARA SIRvienta, Vieytes 836. v20

SIRVIENTA SE OFRECE PARA corta familia, Viamonte 823. v20

SIRVIENTA SE OFRECE, ITUZAINgó 251. v20

SIRVIENTA GENERAL española, SE ofrece, California 1448. v20

SE OFRECE SIRVIENTA GENERAL recomendada, Melo 1146. v20

SE OFRECE AMA DE LECHE FRESca, Cochabamba 3948. v20

SIRVIENTA SE OFRECE PARA TOdo servicio, Venezuela 1127, pza. 28. v21

SE OFRECE AMA CON LECHE DE 4 días, Zubiría 880, Caballito. v20

SIRVIENTA GENERAL SE OFRECE, cocinera y mucama, Venezuela 1044 v20

SE OFRECE MUCAMA DE ADENTRO ó para niñera, Santa Fe 1447. v22

SIRVIENTA SE OFRECE PARA TOdo, sabe de mucama, Moreno 1082. v20

SE OFRECE SIRVIENTA PARA todo trabajo, Loreto 16, pieza 6, sueldo 40 pesos. v23

SE OFRECE señora JOVEN CON REcomendación, para cualquier trabajo, casa seria, Cochabamba 311. v22

SIRVIENTA SE OFRECE PARA mucama ó niñera, joven de 16 años, Gallo 228. v20

SE OFRECE señora CON UNA CHIca de 3 años, para servicio de poca familia, Ramón L. Falcón 2856. v20

SE OFRECE SIRVIENTA PARA todo trabajo menos cocina, Belgrano 3131. v20

SE OFRECE PEON DE COCINA ITAliano, hombre serio, para particular Paraguay 1302. v20

SE OFRECE UN JOVEN RECIEN venido, para portero ó cualquier trabajo, Reconquista 290. v20

SE OFRECE MUCHACHO DE 13 años español, para cualquier trabajo, Bustamante 247. v23

SE OFRECE UNA COCINERA española, sabiendo su obligación, Pasaje San Carlos 64. v22

SIRVIENTA SE OFRECE, PARA MUcama ó todo trabajo de corta familia, Azcuénaga 353, pieza 19. v20

SIRVIENTA SE OFRECE PARA todo trabajo, con recomendación, Santa Fe 1199. v20

SE OFRECE señora SERIA VASCA española para cocina ó todo trabajo corta familia, Monteagudo 24, A. F. v20

SE OFRECE señora PARA LAVAR ropa en casa de familia particular, por día, tratar Chiclana 2842. v20

SIRVIENTA PARA TODO TRABAJO de corta familia se ofrece, Cangallo 2895. v21

SIRVIENTA BUENA SE OFRECE para matrimonio, sabe bien de cocina, Cochabamba 2108. v21

SIRVIENTA QUE SABE BIEN DE cocina se ofrece, Rodríguez Peña número 46.

SIRVIENTA SE OFRECE DE 17 años, sabe algo de cocina, Paseo Colón 1325.

SE OFRECE COCINERA VASCO-ESpañola con recomendaciones, Perú 973.

SE OFRECE SIRVIENTA española para corta familia para cocina y otros quehaceres, Bartolomé Mitre 5530.

SE OFRECE SIRVIENTA QUE ENtiende de cocina, sueldo 45 á 50 $, Solís 481, al fondo.

Señora CON niño PARA TODO TRAbajo menos cocina se ofrece, Independencia 2240. v21

SE OFRECEN MUCAMA Y COCINEra, juntas ó separadas, Humberto I 576, pieza 6.

SE OFRECE PIANISTA O VIOLIN para puesto fijo y bailes, Saavedra 1021.

SE OFRECE SIRVIENTA PARA CORta familia, dirigirse Montes de Oca 827, departamento 8.

SE OFRECE BUENA MUCAMA española de buena presencia, Balcarce 520.

SE OFRECE SIRVIENTA DE 15 años para matrimonio solo, San José 980.

SE OFRECE MATRIMONIO francés recién llegado, él quintero y ella mucama, Venezuela 259. v21

SE OFRECE señora FORMAL PARA matrimonio ó corta familia, con recomendaciones, Azcuénaga 217.

SIRVIENTA SE OFRECE PARA TOdo trabajo, Venezuela 946, con recomendación.

Señorita JOVEN española, SE OFRECE para corta familia, sabe su obligación, va al campo, Solís 2053.

SIRVIENTA SE OFRECE PARA TOdo servicio de corta familia, General Urquiza 1384. v21

SIRVIENTA SE OFRECE PARA todo trabajo menos cocina, Venezuela 258.

SE OFRECEN TRES HERMANAS para mucamas, recién venidas, Ituzaingó 549. v22

Señora FORMAL SE OFRECE para todo trabajo de corta familia, Estados Unidos 263.

SIRVIENTA SE OFRECE, CORTA familia, todo trabajo, cocina liviana, Venezuela 1468, pieza 4.

SE OFRECE SIRVIENTA PARA COcina y otros pequeños quehaceres, dormir afuera, Anchorena 346.

Señora FORMAL SE OFRECE PARA los quehaceres de casa, Chacabuco 856, piezas 15 y 16.

SIRVIENTA RECIEN VENIDA QUE entiende algo de cocina, sin pretensiones se ofrece, Jujuy 1240. v21

Señora SE OFRECE POR MEDIO día, por carta ó personalmente, E. A., Sarandí 654. v22

SIRVIENTA SE OFRECE PARA TOdo menos cocina, otra para cocina liviana y lavar, C. Calvo 766, pza. 13.

SE OFRECE COCINERO CON BUEnas recomendaciones, Independencia 2543.

SE OFRECE SIRVIENTA española para todo trabajo, Independencia 3691. v21

Señorita FORMAL, SE OFRECE para mucama, con recomendación, Charcas 3139.

SE OFRECE SIRVIENTA COCINEra para corta familia, 25 de Mayo 413.

SIRVIENTA española RECIEN LLEgada se ofrece, de 20 años, Piedras 446.

SE OFRECE JOVEN español RECIEN venido; sabe leer, escribir y de cuentas, Paseo Colón 849.

SE OFRECE MUCAMA O SIRVIENTA con buenas recomendaciones, Méjico 34. v21

SIRVIENTA RECOMENDADA OFREcese, dispuesta para todo servicio, Humberto 868.

SIRVIENTA SE OFRECE PARA COcina sencilla, entiende algo de costura, Saavedra 94.

SE OFRECE señora FORMAL, española, para todo trabajo, recién venida, Salguero 1520.

Señora FORMAL SE OFRECE PARA lavandera ó mucama de adentro, Moreno 580, altos.

SIRVIENTA SE OFRECE para corta familia, sabe de cocina ó mucama, Cochabamba 786, A. A. v21

SE OFRECE SIRVIENTA PARA TOdo trabajo ó para cocina sencilla, Chacabuco 737.

SIRVIENTA SE OFRECE PARA todo trabajo menos cocina, Alsina 1349, pieza 10.

SE OFRECE española RECIEN VEnida, para taller de planchado, como aprendiza, San José 732. v21

Señora SE OFRECE PARA LAVAR en su casa ó hacer limpieza, por hora, afuera, Piedras 1268, pieza 7. v21

SIRVIENTA SE OFRECE PARA MAtrimonio solo, niñera ó para mucama de adentro, Gral. Urquiza 71 v21

Señora SE OFRECE TODO TRABAjo, poco sueldo, en cambio de pieza y comida á su marido, Gazcón 276. v20

SE OFRECE señora FORMAL PARA encargada y cuidar de limpieza de una casa ó depts., San Juan 3236.

SE OFRECE MUCHACHA SIRVIENta italiana, de 22 años, para todo trabajo, sin cama, Tucumán 3548. v23

OFICIOS DIVERSOS OFRECIDOS

SE OFRECE AMA CON LECHE DE 1 mes, Paraguay 2276. v20

SE OFRECE COCINERA CON UNA chica de 10 años, con cama, tiene recomendaciones, Cangallo 2718.

Señora FORMAL CON BUENAS REferencias se ofrece para coser, cocinar y otros quehaceres en casa de matrimonio solo, Vieytes 1606. v21

SIRVIENTA CON INFORMES, SABE cocinar para familia corta ó matrimonio solo se ofrece, por carta á R. L., Alsina 640. v20

SE OFRECE señora FORMAL PARA trabajo liviano ó para servir á persona sola, tratar personalmente Gazcón 1140. v20

SE OFRECE UN BUEN COCINERO italiano con buenas recomendaciones, Carmel Diaibbio, Montevideo 858, pieza 25. v23

Señora QUE NO TIENE niños, SE ofrece para cuidar uno en su casa, Gorriti 582, entre Almagro y Medrano. v20

SE OFRECE española, RECIEN VEnida, como mod o oficiala adelantada, para casa de confecciones, San José 732.

SE OFRECE MATRIMONIO español, sin hijos; él quintero y entiende de jardín y ella sirvienta y entiende de cocina, Piedras 442.

SE OFRECE MATRIMONIO PARA encargarse de limpieza de casa de escritorios, recomendaciones de primer orden, Esmeralda 98. v21

SE OFRECE COCINERA MUJER formal para cocina sencilla y otros quehaceres, y una hija de 16 años para ayudar, Brasil 1762.

SE OFRECE JOVEN DE 23 años para mandados y limpieza de escritorios, por carta á F. Bao, Av. Alcorta 335.

SE OFRECE AMA DE LECHE PRImeriza, tratar en Talleres (F. C. S.), dirigirse por carta, General Villegas 18. v22

SIRVIENTA SE OFRECE PARA servicio de matrimonio, sabe su obligación, recomendada, Bolívar 731, pieza 16.

SE OFRECE MUCHACHA DE 15 años para todo trabajo de corta familia, Independencia 338.

SIRVIENTA ó niñera JOVEN, RECIEN llegada de Italia se ofrece, desea buena familia, Bernardo de Irigoyen 1311, peluquería.

Señora FORMAL, SE OFRECE PARA casa de familia, con una chica de 6 años para planchar y coser, tratar Rauch 62.

Señorita española SE OFRECE PAra mucama ó todo trabajo, sabe planchar ropa de señora, Caseros 851, pieza 9. v21

SE OFRECE MUCHACHO español de 15 años, desea colocarse de dependiente de almacén, dirigirse por carta ó en persona, Humberto 934, pieza 8.

SE OFRECE SIRVIENTA CON CHIco, para señora sola ó corta familia, entiende de todo, con informes, sin pretensiones, Independencia 1552. v21

Señora VIUDA, SOLA, SE OFRECE para lencera y cuidar ropa de hotel, muy práctica, por carta á Pavón 2344. El encargado de la casa, Tomás Novo. v22

SE OFRECE señora PARA BUENA familia para adentro dando pieza al marido ó dormir en su casa, recomendaciones de primer orden, Esmeralda 930.

SE OFRECE señora FORMAL ITAliana de 37 años, como cocinera y con una muchacha de 14 años, con buena recomendación, Venezuela 1833, pieza 6.

Señorita ALEMANA QUE SABE HAblar francés, inglés y un poco español se ofrece como dama de compañía ó gobernanta, E. S., Mansilla 659. v20

Señora MUY DECENTE Y CON LOS informes que se le pidan, se ofrece para el cuidado de una casa de escritorios, dirigir ofertas á M. M., núm. 31, Av. de Mayo 575. v20

SIRVIENTAS españolas, SE OFREcen madre é hija, la madre para cocinera, la hija mucama, casa particular, carta ó personalmente Corro 395, Floresta. v21

SE OFRECE MATRIMONIO español con un muchacho de 9 años, para cualquier trabajo de ciudad ó campo, tratar Aldecoa 399, Avellaneda (Piñero). v20

SIRVIENTA SERIA, ITALIANA, HAbla poco español, se ofrece para cocina y todo quehacer, sin pretensión, Rivadavia 8899 esquina Olmos, casa en construcción. v21

SE OFRECE MATRIMONIO VASCO con una niña para el cuidado de una casa, ó cuidado de una señora, dando pieza al marido, dirigirse á la fonda de La Amistad, Paseo de Julio 154. v20

Señora ITALIANA FORMAL se ofrece para cocinera ó todo trabajo de matrimonio solo, garante su conducta, sueldo $ 40, Pasaje Icalma 52, á una cuadra de Suárez y Universidad. v21

SE OFRECE UNA señora PARA COcina sencilla y otros quehaceres, corto sueldo, desea pieza para el marido solamente trabaja afuera, atiende por escrito, Directorio 2325, Flores. v21

SE OFRECE HOMBRE DE TODA confianza y buenos informes para casa formal, para hacer limpieza de patios ú otros trabajos ó portero, dirigirse por carta ó personalmente á T. M., Tucumán 2611.

TACUARI 1116, COCINERA FORMAL recomendada se ofrece.

NAVEGACION Y FERROCARRILES

FERROCARRIL DEL SUR — AVISO al público — Apertura del ramal Mar del Plata á Miramar.—Desde el 24 del corriente, quedarán habilitadas para el tráfico de pasajeros, telégrafo, encomiendas, cargas y hacienda, las nuevas estaciones Chapadmalal, Dionisia y Miramar, situadas en el ramal de Mar del Plata á Miramar. Los trenes de pasajeros correrán de acuerdo con el siguiente horario—Salidas: tren núm. 195—P. Constitución, sale 8 p. m.; Mar del Plata, llega 6.25 a. m.; id id id sale 6.40 a. m.; Chapadmalal, id 7.25 a. m.; Dionisia, id 8.03 id; Miramar, llega 8.35 id. Regresos: tren núm. 48: Miramar, sale 6.45 p. m.; Dionisia, id 7.28 p. m.; Chapadmalal, id 8.07 p. m.; Mar del Plata, llega 8.40 p. m.; id id id, sale 8.55 p. m.; Plaza Constitución, llega 8.10 a. m.—J. Percy Clarke, gerente.—Plaza Constitución, Febrero 20 de 1911. v23

COMPAÑIA ARGENTINA DE NAVEgación (Nicolás Mihanovich Lda.), administración Cangallo esquina 25 de Mayo. Itinerario para el mes de Febrero de 1911.

TRAVESIA A MONTEVIDEO

Salidas diarias simultáneamente de Buenos Aires y Montevideo á las 7 p. m. y á las 10 de la noche excepto los domingos que sale sólo un vapor á las 10 p. m.

RIO URUGUAY

Para Concordia y Salto—Salidas de Montevideo los lunes, miércoles y sábados, á las 10 p. m. Salidas de Buenos Aires, los domingos á las 11 a. m. xx los martes, jueves y sábados á las 5 p. m. Regreso de Concordia y Salto, los domingos á las 12 m. xxx. los martes, miércoles y viernes á las 8 a. m.

Salidas de Buenos Aires á Gualeguaychú, directo los miércoles y sábados á las 6 p. m. Regreso de Gualeguaychú los lunes y viernes á las 5 de la tarde.

Salidas de Buenos Aires á Concepción del Uruguay, directo, miércoles y sábados á las 8 p. m. Regresos: los martes y viernes á las 5.30 p. m.

Salidas de Buenos Aires á Colonia, Carmelo y escalas — Los domingos, miércoles y viernes á las 8 a. m. Regresos: los lunes, jueves y sábados á las 8 a. m.

Salidas de Buenos Aires á Martín García.—Los miércoles y sábados á las 3 p. m. Regreso los miércoles y viernes de madrugada.

RIO PARANA

Salidas de Buenos Aires para Rosario, Diamante y Santa Fe—Los miércoles á las 12 m. Regreso de Santa Fe y escalas los domingos á las 8 a. m.

Salidas de Buenos Aires para Formosa y escalas—Los martes á las 12 m. Regresos de Formosa los miércoles á las 8 a. m.

Salidas de Buenos Aires á Corrientes, Asunción y escalas—Los domingos y jueves á las 10 a. m. y los sábados á las 4 p. m. Regreso de Asunción, Corrientes y escalas: los domingos, martes y jueves á las 8. a. m.

ALTO PARANA

Salidas de Corrientes á Posadas y escalas—Los lunes y jueves á las 7 a. m., Regreso de Posadas y escalas: los domingos y jueves á las 7 a. m.

ALTO PARAGUAY

Salidas de Asunción á Villa Concepción—Los miércoles á las 5 p. m. Regreso de Villa Concepción: los domingos á las 10 de la mañana.

xx—Este vapor se halla en combinación con el F. C. N. A. para las estaciones entre Concordia y Corrientes y también con el F. C. N. O. del Uruguay.

xxx—Este vapor se halla en combinación con el F. C. N. E. A. y trae los pasajeros de Corrientes y estaciones inmediatas del tren que sale de Corrientes el sábado á las 4.45 p. m. y también con el F. C. N. O.

SOCIEDADES

SOCIEDAD COSMOPOLITA DE PROtección M. é Instrucción. Se invita á los señores socios á la asamblea general ordinaria que tendrá lugar el 23 del corriente á las 8.30 p. m. en el local social, Chacabuco 1072, para discutir la orden del día que ya se les ha enviado y que queda expuesta en la secretaría de la sociedad. E. A. Bonaventura, pro-secretario.

BANCOS Y COMPAÑIAS ANONIMAS

BANCO DE LA PROVINCIA DE Buenos Aires. — La Plata, calle 7 entre 46 y 47; Buenos Aires, calle San Martín 137 y Bartolomé Mitre 455. Sucursales en Bahía Blanca, Pergamino, Junín, San Nicolás, Salto Argentino, Mercedes (Buenos Aires), Dolores, Chivilcoy, S. Antonio de Areco, Rauch, Carlos Casares, Adolfo Alsina (Carhué), Lomas de Zamora, Azul, Baradero, General Pinto, Los Toldos, Avellaneda, Maipú, Guaminí, Bragado, Campana, Colón, Lincoln, San Andrés de Giles, Bartolomé Mitre (Arrecifes), Juárez, Mar del Plata, San Martín, Pehuajó, Magdalena, 25 de Mayo, Bolívar, Carmen de Areco, Saladillo, Chacabuco, Chascomús, Las Flores, Alberti, Tres Arroyos, Carlos Pellegrini, General Lamadrid, Olavarría, Quilmes, 9 de Julio, Tandil y Lobería.

Capital suscripto	$ 50.000.000 m|n
Capital realizado	" 47.319.600 "
Fondo de reserva	" 1.842.176,70

Abre cuentas corrientes, depósitos á plazos y con libretas, descuentos, cobranzas, compra y venta de títulos, etc. da cartas de crédito, giros telegráficos á la vista y á plazos sobre las principales ciudades de Europa, Estados Unidos, Canadá, Méjico, Centro América, Chile, Perú, Paraguay, Estado Oriental y de esta República. En general, se ocupa de toda clase de operaciones bancarias.

Tiene corresponsales en todos los puntos de España y gira sobre todos los puntos de Italia y Francia que tengan oficina postal.

ABONA:	Anual
Depósito en cuenta corriente moneda legal y oro sellado	1 %
En Caja de Ahorros hasta la suma de 10.000 después de 60 días	4 %
Con libreta á 30 días renovable, hasta la suma de pesos 20.000	4 %
Depósito á plazo fijo, moneda legal, oro sellado:	
De 30 días	2 %
De 60 días	2 %
De 90 días	3 ½ %
Mayor plazo	Convencional
COBRA:	Anual
Por adelantos en cuenta corriente, moneda legal y oro sellado	8 %

Buenos Aires, Julio 1 de 1910.—Virginio Maffei, gerente.

BANCO DE ITALIA Y RIO DE LA Plata.—Unico corresponsal en la República del Tesoro Italiano y del Banco di Napoli, 448 Bartolomé Mitre 448.—Casa central: calle Bartolomé Mitre 434 al 448.—Sucursales: En la capital: núm. 1, calle Corrientes 3880; número 2, calle Montes de Oca 2099; número 3, Paseo de Julio 1258; No. 4, calle Pichincha 272; en el interior: Rosario de Santa Fe, La Plata, Bahía Blanca, Paraná, Concordia, Gualeguaychú, Gualeguay, Uruguay, Victoria, Curuzú-Cuatiá, La Paz (E. Ríos), Resistencia (Chaco). Agencia en Bahía Blanca, Puerto Ing. White.

Capital autorizado	$ 8.000.000	oro sell
Capital realizado	" 7.000.000	"
Fondo de reserva	" 648.000	"
Fondo de previsión	" 1.100.000	"

SE ABONA	Clegal	O|sell.
Por depósitos en cuenta corriente	Sin interés	
Por depósitos á plazo fijo:		
De 30 días	1 ½ %	1 ½ %
De 60 días	2 ½ %	2 ½ %
De 90 días	3 ½ %	3 ½ %
De 180 días	4 %	4 %
A mayor plazo	Convencional	
SE COBRA	Clegal	O|sell
Por adelantos en cuenta corriente	8 %	8 %

El Banco expide cartas de crédito, vende giros y transferencias por cable sobre todas las principales ciudades de Europa, Norte América, Brasil, Chile, Paraguay, República Oriental del Uruguay, como también cheques sobre varios puntos de la República y órdenes de pago sobre pueblos de Italia que tienen oficina postal.

El Banco se encarga también, condicionalmente, de la administración de propiedades, compra y venta de bienes raíces é hipotecas por cuenta de terceros y trata en general de todas las operaciones bancarias. Buenos Aires, 30 de Septiembre de 1910.—J. Bernasconi.—E. Bellelli, gerentes.

BANCO FRANCES DEL RIO DE LA Plata (Sdad. Anónima). Capital autorizado, $ oro 40.000.000. Capital suscripto, $ oro 20.000.000. Reservas, pesos oro 3.240.886,85. Dirección telegráfica: Bancofranc, Buenos Aires. Casa matriz, calle Reconquista 157, Buenos Aires. Unión Telefónica núm. 290, Avenida: Cooperativa Telefónica 8529, Central. Sucursales: En la ciudad: No. 1, Rivadavia 2690; No. 2, Callao 368; número 3, Entre Ríos 1174. En el interior: Rosario de Santa Fe, Bahía Blanca, Tucumán, Chivilcoy, Gualeguay, Paraná y San Rafael. Exterior: Montevideo. Representante en París: Gabriel Jarre, 86 bulevar Haussmann. Corresponsales en Europa: en Francia, Alemania, Inglaterra, Austria-Hungría, Bélgica, Dinamarca, España, Grecia, Holanda, Italia, Montenegro, Noruega, Portugal, Rumania, Rusia, Servia, Suecia, Suiza y Turquía, Africa, Asia, Australia; y en América: Estados Unidos, Brasil, Chile, Paraguay, Perú y Bolivia.

ABONA:	m|l	o|s
En cuenta corriente: Depósitos á la vista	s|int.	s|int.
A plazo fijo de 30 días	2 %	2 %
A plazo fijo de 60 días	3 %	3 %
A plazo fijo de 90 días	3 ½ %	3 ½ %
A plazo fijo de 180 días	4 %	4 %
En Caja de Ahorros		
Por depósitos á la vista hasta pesos m|l 10.000	4 %	
A plazo fijo de 1 año	4 ½ %	4 ½ %
A plazo fijo de 2 años	5 %	5 %
A plazo fijo de 3 años	5 ½ %	5 ½ %
A plazo fijo de 4 años	6 %	6 %
Por depósitos á la vista, hasta pesos o|s 4.300		4 %
COBRA:		
Por adelantos en cuenta corriente	8 %	8 %
Descuentos de pagarés y letras	Convencional	

El Banco se ocupa de toda clase de operaciones del ramo bancario. Compra y venta de títulos. Expide cartas de crédito, letras de cambio y cheques. Bonos postales sobre Francia é Italia. Cobranza de letras, cupones y dividendos. Adelantos sobre títulos. Administración general de propiedades en la capital y en el interior de la República. Se encarga de la colocación de dinero sobre hipoteca por cuenta de terceros y del cobro de los intereses hipotecarios.—A. Puysoye, gerente.

SOCIEDAD ANONIMA FRIGORIFICO Argentino.—Se previene á los señores accionistas que el dividendo acordado en la asamblea del 15 del corriente, se pagará desde el 20 de Febrero en adelante de 11 á 12 m. en las oficinas de la compañía, Reconquista 66, contra presentación de los títulos correspondientes.—Buenos Aires, 16 de Febrero de 1911.—El directorio. v27

SOCIEDAD ANONIMA FRIGORIFICO Argentino.—Aumento del capital social.—Se avisa á los señores accionistas y al público, que la suscripción á 6.250 acciones de esta sociedad de 100 $ o|s cada una, á la par, acordada por la asamblea extraordinaria del 15 de Febrero de 1911, se abrirá el día 20 del corriente en las oficinas de esta compañía, Reconquista 66 y quedará cerrada el 4 de Marzo próximo.—Buenos Aires, 16 de Febrero de 1911.—El directorio. v4mzo.

COMPAÑIA MUELLES Y DEPOSITOS del Puerto de La Plata.—Por disposición del consejo de administración se convoca á los señores accionistas á la asamblea general ordinaria que se celebrará el día 24 de Febrero del corriente año, á la 1 de la tarde, en las oficinas de la Compañía, en Río Santiago, para tratar la siguiente orden del día: 1o. Lectura y consideración de la memoria y balance correspondiente al ejercicio vencido el 31 de Diciembre de 1910, é informe del síndico; 2o. Fijación de la distribución de utilidades; 3o. Elección de un miembro del directorio, del síndico y síndico suplente; 4o. Supresión de una parte del artículo 31 de los estatutos con arreglo á las disposiciones del Código de Comercio, y lo relativo al director gerente; 5o. Lectura y aprobación del acta de esta misma asamblea. Se previene á los señores accionistas que para tomar parte en la asamblea, deberán depositar sus acciones en la caja de la Compañía, en las oficinas de Río Santiago, ó en la capital federal, Cangallo 499, 4o. piso, pieza 21, todos los días hábiles de 1 1/2 á 3 1/2 p. m., hasta los tres días antes del fijado para la reunión. De acuerdo con el art. 17 de los estatutos de la sociedad, la reunión tendrá lugar con el número de accionistas que concurra. — Río Santiago, Febrero 8 de 1911.—El secretario. v24

BANCO DE LA NACION ARGENTINA. Fundado en 1891.—Casa Central, Buenos Aires, calle Rivadavia núms. 182 al 298, Reconquista núms. 16 al 25.

Capital	$ 117.179.301,24 m|l
Reservas	" 9.304.171.20 oro

Sucursales y agencias en la capital: Belgrano (Cabildo 1900) esq. Sucre; Boca del Riachuelo (A. Brown 1161); Flores (Rivadavia 7000) esq. Pedernera (con agencia en los Nuevos Mataderos); No. 1, Montes de Oca 1152; número 2, Entre Ríos 1201 esq. San Juan 1803; No. 3, Corrientes 3399, esq. Gallo 401; No. 4, Bernardo de Irigoyen 920; No. 5, Rivadavia 2828; No. 6, Santa Fe 1118; No. 7, Alvear 1590 al 92 esquina Canning. Oficina de cambio: en la División General de Inmigración (Dársena Norte).

TASA DE INTERES

El Banco Cobra	Al año
Por adelantos en cuenta corriente	7 %
Id. descuentos de pagarés de comercio y letras de pago íntegro hasta 6 meses de plazo	Convencional
Id. descuento de letras con amortización	7 %
Abona	
Por depósitos en cuenta corriente	Sin interés
Id. id. á plazo fijo de 90 días	3 %
Id. id á id 180 id	3 ½ %
Por depósitos en Caja de Ahorros hasta 10.000 pesos después de 60 días	4 %

Horas de oficina: de 10 a. m. á 3 p. m. Sábados de 10 a. m. á 12 m.

El Banco de la Nación Argentina vende letras de cambio sobre Alemania, Austria-Hungría, Inglaterra, Francia, Italia, Suecia, Noruega, Rusia, Finlandia, Bélgica, Holanda, Suiza, Turquía, Servia, Rumania, Grecia, Bulgaria, Asia, Africa, Oceanía, Estados Unidos de Norte América, Canadá, Chile, Bolivia, Brasil y República Oriental del Uruguay, etc., etc.

Ley orgánica del Banco de la Nación Argentina.—Artículo 10.—La Nación responde directamente de los depósitos y operaciones que realice el Banco.

SOCIEDAD ANONIMA HIPODROMO Nacional.—Habiendo aprobado la asamblea reunida el 2 del corriente el dividendo propuesto por el directorio, se comunica á los señores accionistas que pueden pasar por el local de la gerencia, Cuyo 933, á percibir su importe, todos los días hábiles, de 1 á 3 p. m. desde el día 9 hasta el 20 del corriente.—Buenos Aires, Febrero 8 de 1911.—El gerente. v20

LA AMERICA, COMPAÑIA INDUStrial y Edificadora.—De acuerdo á lo establecido por el art. 11 de los estatutos, se convoca á los señores accionistas de La América, compañía industrial y edificadora, á la asamblea general ordinaria que tendrá lugar el día 24 del corriente á las 3 p. m. en el escritorio calle Rivadavia núm. 559 (altos) para tratar y resolver sobre la memoria anual correspondiente al ejercicio de 1910 y proceder á la elección de síndico. Según lo dispone el artículo 26 de los estatutos, los señores accionistas deberán depositar sus acciones en dicho escritorio, hasta tres días antes del señalado para la asamblea.—Buenos Aires, 4 de Febrero de 1911.—El directorio. v24

LICITACIONES

MINISTERIO DE GOBIERNO, J. C. E I. Pública.—Concurso de proyectos para un hospital en la ciudad de Córdoba.—Llámase á concurso de proyectos destinados á la construcción de un hospital general en la ciudad de Córdoba, de acuerdo con las siguientes

BASES:

1o.—El hospital se levantará en la manzana núm. 20 del plano oficial de la Nueva Córdoba, cuya ubicación y dimensiones figuran en los ejemplares que se entregarán á los interesados en la secretaría del ministerio de Gobierno.

2o.—El edificio deberá tener capacidad para ciento cuarenta enfermos, distribuídos en los siete pabellones que se detallan en el programa bajo el título:

DIRECTOR:

/ paralelos, orientados en la dirección ...as ventajosa para dotarlas de [illegible] ...e y luz, con galerías abiertas ó [illegible] "distribución general".

3o.—Deberá adoptarse como tipo de distribución, el de pabellones aislados subterráneas para los servicios de comunicación, respondiendo en un todo á las exigencias técnicas respectivas y á los consignados tanto en las presentes bases, como en el programa de distribución y condiciones especiales que también se encuentra á disposición de los interesados.

4o.—Todo proyecto que se presente á concurso deberá constar de las siguientes piezas:

a) Planos acotados de la distribución de cada una de las plantas del edificio, en escala 1|100.

b) Planos de las fachadas exteriores sobre cada una de las calles, escala 1|50.

c) Planos de cortes longitudinales y transversales que permitan conocer la altura y posición relativa de los planos, techos, etc. de todos los departamentos; acotados escalas 1|100.

d) Memoria descriptiva de toda la obra, con la explicación fundada de cada una de las disposiciones adoptadas.

e) Presupuesto general dentro de la suma de 800.000 $ m|n., con una tolerancia no mayor de un 10 por ciento en exceso ó defecto.

5o.—El término para la presentación de los proyectos será de seis meses, contados desde el día en que se inicie la publicación del aviso de concurso.

CONSTITUCION DEL JURY Y FORMA DE PRESENTACION DE LOS PROYECTOS.

6o.—Los proyectos serán sometidos al veredicto de un jury presidido por el señor ministro y formado por los señores doctor José M. Alvarez, doctor Félix Garzón Maceda é ingenieros Baltasar Ferrer, Daniel E. Gavier y Elías Senestrari.

7o.—Todo proyecto que opte al concurso se presentará bajo cubierta cerrada y lacrada, con un lema que lo designe, y se acompañará de un sobre también cerrado y lacrado que llevará el mismo lema y contendrá en su interior una tarjeta que lleve el lema, nombre y dirección del autor.

8o.—Los proyectos serán entregados al secretario del ministerio de Gobierno, quien entregará un recibo en que conste el lema de aquél y la fecha y hora de presentación. Este recibo servirá para el retiro de los proyectos no premiados, los cuales se devolverán á los interesados acompañados de su correspondiente sobre cerrado y lacrado que, en tal caso, no podrá ser abierto por el jury.

9o.—El veredicto del jury deberá pronunciarse dentro del plazo de un mes contado desde el último día del concurso.

PREMIOS

10.—El fallo del jury será inapelable, pudiendo declarar desiertos todos los premios que serán:

Primer premio: $ 20.000 y medalla de oro.

Segundo premio, $ 5.000.

Tercer premio: $ 3.000.

11.—El autor del proyecto que obtenga el primer premio quedará obligado á presentar dentro del término de cuatro meses desde la fecha del veredicto, el proyecto completo del hospital, que deberá constar de:

PLANOS

a) Planos acotados de fundaciones, escala 1|100.

b) Planos acotados de distribución de las diversas plantas, 1|100.

c) Planos de fachadas en elevación, tanto interiores como exteriores, acotado escala 1|50.

d) Planos de tiranterías y armaduras de pisos, entresuelos, galerías, cubiertas, etc., acotado escala 1 1|4 50.

e) Planos de cortes longitudinales y transversales que permitan conocer los espesores de cualquier parte de la obra necesarias para su construcción, acotado escala 1|100.

f) Planos acotados "de detalle" de todas las obras proyectadas ya sean de carpintería, herrería, marmolería, escultura, decoración, etc., acompañados de plantillas en tamaño natural necesarias para su construcción.

g) Planos completos de instalación de obras de salubridad, desagües de lluvia, provisión de agua corriente, alumbrado eléctrico, timbres y cualquier otro servicio necesario en el hospital (acotados).

h) Planos de instalación de calorífero y agua caliente.

MEMORIA

i) Memoria descriptiva completa, con la explicación fundada de todas las disposiciones adoptadas.

j) Planillas de cálculo de resistencia de muros, vigas, columnas, armaduras y todos los otros elementos de la construcción que lo necesiten para garantir su estabilidad el proyecto.

k) Pliego de especificaciones completo, que contenga un detalle amplio todo lo relativo á calidad y condiciones de preparación de los materiales á emplearse, como también á la mano de obra de cualquier naturaleza que sea.

l) Pliego de cómputo métrico, completo, con indicación del procedimiento seguido para medir las superficies, volúmenes, etc. que figuren en el mismo.

m) Presupuesto completo y detallado de toda la obra.

El pliego de condiciones para la licitación de la obra, será formulado por el P. E. y no se exige en el proyecto premiado.

12.—Si al presentarse el proyecto completo, se comprobare con intervención de la oficina técnica, la existencia de errores graves en los cálculos, ó en el presupuesto, el autor del proyecto premiado queda obligado á salvarlos antes de recibir el honorario, no pudiendo cobrarlo si en el presupuesto resultan omisiones ó errores que alcancen á un 20 por ciento.

13.—Los autores de los proyectos que obtengan segundo ó tercer premio, podrán cobrar éstos inmediatamente de pronunciado el veredicto del jury, quedando los proyectos de exclusiva propiedad del P. E.

14.—El jury tendrá derecho de ordenar al autor del proyecto clasificado con primer premio, que introduzca en el mismo cualquier modificación ó agrado que estime conveniente, perdiendo el derecho al premio si no realiza éstas ó salva los errores que haya el art. 12 en el plazo prudencial que le sea fijado al efecto por el P. E.—Córdoba, Enero 1911.—Guillermo Reyna. v21m

LA PRENSA

Buenos Aires, Febrero 20 de 1911

EL CABOTAJE INTERNACIONAL ANTE LA CANCILLERIA BRASILEÑA

Nuestras relaciones con el Brasil están hoy, como en 1810, en 1830, en 1845, en 1860, en 1868, en 1870, en 1876 y en 1907, épocas históricas, mantenidas con la apariencia de la cordialidad diplomática.

Sin embargo, los actos de hostilidad al comercio argentino, se han sucedido durante aquellos períodos, hasta hoy mismo, con regularidad no menos ostensible.

Los diplomáticos más diestros y sinceros de nuestro país, como el doctor Irigoyen; los más convencidos de la conveniencia de cultivar cordiales relaciones con el Brasil, como el general Mitre, reconocieron siempre, en documentos solemnes, que la diplomacia de la nación vecina estaba animada de sentimientos adversos al poder y al progreso constante de nuestro país.

Nuestra lealtad, nuestra buena fe, nuestra económica credulidad, nuestra inacción misma, rayana en descuido grave respecto del porvenir de la República, no han sido parte á desviar de su camino histórico á la cancillería fluminense.

Después del centenario agotó aquella cancillería los medios para atenuar el movimiento de unánime reprobación producido en nuestro país por su intencionada abstención seguida de ataques á consulados y banderas argentinas en su territorio.

Siguió en Europa al presidente electo hasta conseguir su visita, con el designio de borrar esa impresión.

Cuando Itamaraty consideró logrado su objeto de tranquilizar á la opinión pública argentina, aun entre el humo mismo de las fiestas de Río, tejía nuevos hilos para su red de hostilidades á las industrias y comercio de nuestro país.

Los fracasos de Itamaraty no aleccionan á su gobierno, que tolera una acción injusta, anacrónica é imprevisora, cuyos únicos resultados, son y serán siempre contrarios á los intereses bien entendidos del Brasil.

Mientras el doctor Sáenz Peña visitaba á Río, Itamaraty, en efecto, contrataba nuevas modificaciones á sus buques de guerra en obra, con el fin de superar á los argentinos.

En seguida, simulándose víctima de una presión de los Estados Unidos, que ninguna presión han ejercido sobre Río, decreta un aumento á 30 por ciento, del favor de que ya gozan las harinas americanas.

En fin, se decreta la cuasi anexión económica del Paraguay y la absorción de un ferrocarril que, empalmando con el argentino del Este, es parte orgánica del sistema ferroviario del Plata.

Estos hechos producidos en las fronteras de Inglaterra, país comercial y pacífico por excelencia, por cualquier potencia, habrían causado agitaciones profundas y comprometido la paz del mundo.

Cualquier acto de predominio del Japón ó de China sobre el ferrocarril Manchuriano, sería un "casus belli", europeo-oriental.

Los pueblos más mercantilistas se agitan y luchan por conservar y mantener sus zonas de influencia económica. El Brasil lo hace, sin cesar, á nuestras expensas. Solamente la República Argentina carece de ideales, de visiones futuras, de previsión, del anhelo de defender sus industrias actuales y sus mercados futuros.

Somos, en este sentido, un indiscutible modelo de inferioridad mental y diplomática.

Hemos descendido al extremo de que los mismos gobiernos extranjeros rivales, tomaron una parte activa y diligente, en ilustrar y dirigir nuestra propia opinión, interviniendo algunos en nuestros diarios.

Todos han podido observar el silencio inexplicable de una parte de la prensa argentina, respecto de estos asuntos; y han podido también leer en ella, con sorpresa, que la amenaza de muerte de nuestra industria harinera, la ausencia del Brasil en el centenario, la absorción del Paraguay y la creación de una escuadra colosal en 1904, son hechos inocentes inofensivos y que de ninguna manera deben preocupar al pueblo y al gobierno argentinos.

Mientras este estudia lentamente cuestiones elementales, que los verdaderos estadistas y el comercio argentino, tienen estudiadas hace muchos años, contemplamos el cabotaje internacional, en cuanto se desarrollaba en aguas y costas brasileñas. Está definitivamente proscrito de ellas.

Empresas importantes han tenido que suspender sus viajes, con perjuicios y pérdidas de consideración. Las que aun lo practican sufren notablemente. ¿Cuál ha sido el motivo? La hostilidad de las leyes, la mala voluntad visible de las autoridades brasileñas. Esto es la verdad desnuda.

El punto fué planteado por nuestros diplomáticos á Itamaraty y como siempre, nos salió al encuentro con un argumento falaz. La constitución, dice, obliga á proteger el cabotaje brasileño, con preferencia al de todas las naciones.

En consecuencia, el Brasil reserva, para su marina, todo el tráfico de carga de un puerto á otro brasileño. Prohibe, en absoluto, la intervención de buques de "otras nacionalidades" en ese servicio.

En los muelles tienen preferente acceso sus buques y hasta hace retirar á los "extranjeros", en diversas circunstancias.

Sus buques están exentos además del pago de derechos consulares.

El gobierno federal abona fuertes subvenciones á algunas compañías de navegación hasta de 20.000 libras al año.

El impuesto de faros es fuerte para los extranjeros.

Estas reglas son generales ciertamente; pero, á parte de que el cabotaje argentino es el más directamente perjudicado por razones de volumen y de vecindad, es necesario recordar, que la conducta de las autoridades brasileñas, no es legal, sino arbitraria, respecto á nuestro país.

Demostraremos con documentos concluyentes en un próximo artículo, que el Brasil está obligado á acordar al cabotaje argentino, todas las franquicias que su constitución establece para el cabotaje brasileño.

Hé ahí, pues, un nuevo y grave punto de vista de nuestras relaciones con el Brasil, que reclama la atención urgente y previsora de la cancillería argentina.

Reconocemos el deber de contribuir á su acción eficaz á fin de obtener del Brasil prendas reales de buena vecindad, por la observancia y respeto leal de los tratados, ó la denuncia de éstos y la aplicación de recursos defensivos en favor de nuestras grandes industrias, del comercio y de nuestro porvenir.

NOTAS DE MI VIAJE

CONSTRUCCIONES INDUSTRIALES ARGENTINAS

EL PUERTO DE BUENOS AIRES

MOLINOS Y FRIGORIFICOS

BELLEZAS DE LA CIUDAD

LOS JARDINES ZOOLOGICO Y BOTANICO

LA OBRA DE Mr. THAYS

(Especial para LA PRENSA)

La desgracia del país es que carece de madera, de piedra y carbón. Las provincias lejanas tienen aún grandes bosques, que son explotados de modo salvaje, para conseguir el quebracho, por su riqueza en tanino, ó bien para alimentar los hornos de las fábricas. El precio del trasporte, en cambio, condena á la parte más próspera de la República á abastecerse de madera en Noruega. El Uruguay, por otra parte, suministra una piedra excelente para la construcción, como también para los pavimentos y macadam. El carbón es introducido mediante el flete de retorno al país de los navíos ingleses, que trasportan la carne de sus frigoríficos ó el ganado en pie.

Sin igualarse aún á la obstrucción de Londres, Nueva York, Liverpool, el puerto alinea noblemente en una longitud de 10 kilómetros los grandes monstruos del mar, que poderosos guinches vacían y llenan. Espectáculo semejante, descripto cien veces, no presenta ningún rasgo particular.

Se necesitaría de un folleto para describir el movimiento y las operaciones del puerto de Buenos Aires. Aquellos que tuvieren interés en la cuestión, se informarían fácilmente; en cambio, los otros me quedarán agradecidos por no fatigarlos con cifras sacadas de los estudios técnicos que abundan. Bastará á mi propósito el mencionar la coexistencia de dos puertos: el del Riachuelo y el de la capital. El primero es una entrada natural, formada por la corriente de aquel nombre. Es auxiliar del segundo, que está poderosamente organizado de acuerdo con los últimos datos del arte moderno en la materia. Entran y salen anualmente treinta mil navíos á vapor y de vela, entre los que hay más de 4.000 de ultramar.

Los grandes elevadores de granos han sido, muchas veces, descriptos; los de Buenos Aires no son inferiores en nada á los mejores de esas gigantescas construcciones de la América del Norte. Cada uno puede cargar en un día 20.000 toneladas de cereal. Anexado á uno de ellos se halla un molino, que, según se nos dijo, era el más grande del mundo.

Previamente cubiertos con una larga camisa blanca, que nos consagraba verdaderos harineros, circulamos agradablemente entre piedras moleres y tamices, que terminaban la trasformación del trigo gris de la Pampa—que, dicho sea de paso, se cosecha en la proporción de trece hectolitros por hectárea, sin abono y con un mínimo de cultivo—en perfecta harina blanca.

Nuestros agricultores de la Beauce, acostumbrados al pesado grano de trigo candeal, no apreciarían este producto que por añadidura exige un meticuloso lavado. Se nos dice que de todos los trigos conocidos, es éste el más rico en gluten. Los diabéticos saben, pues, á qué mercado tendrán que dirigirse.

El saladero de La Negra, fiel reproducción de los establecimientos similares de la América del Norte y del que quiso hacerme los honores el señor Carlos Luro, hijo de francés, es un organismo modelo, que sacrifica 1.200 novillos por día, sin contar los carneros y cerdos.

Llegada la bestia al término de una galería en que se encuentra inmovilizada, recibe un martillazo en la frente que la voltea, se escurre sobre un plano inclinado debajo del que es cortada la arteria carótida para luego ser colgado el cuerpo en vagonetas especiales que lo llevan por un riel aéreo á sufrir una serie de operaciones conocidas, cuyo último resultado consiste en entregarlas divididas en dos pedazos á las cámaras frigoríficas donde estarán hasta su próximo envío para Inglaterra, gran mercado de carnes argentinas.

Estas operaciones son ejecutadas con una rapidez tan desconcertante que la inocente víctima de nuestro canibalismo se encuentra casi instantáneamente puesta en sacos á propósito para la congelación y sus entrañas colocadas en lindas cajas de latón.

"Se utiliza todo, menos los gritos", decía un feroz matarife de Chicago. Varios veterinarios inspeccionan luego todas las piezas para hacer separar y quemar las que fueron sospechadas de tuberculosis.

Fué inevitable que los primeros colonos de ultramar apoyasen la ciudad en el puerto.

Hoy la capital cuya prosperidad la predispone á todos los refinamientos se queja de que los navíos, elevadores, construcciones industriales de los muelles, afeen el acceso del río. Otro tanto se puede decir de todos los grandes puertos del mundo. Buenos Aires tiene actualmente necesidad de otro puerto, pero no se notan síntomas de que pueda cambiar algo del que posee.

Es en esta parte de la ciudad donde se amontonan naturalmente las miserables viviendas que son el primer refugio de la inmigración italiana hasta tanto llegue el momento del viaje de retorno. Yace en ellas, en toda su fealdad, la miseria de las ciudades europeas con la secuela obligada de todas las degradaciones ordinarias. Me apresuro á decir que la ayuda social, oficial ó privada, desempeña debidamente su misión.

Las damas de Buenos Aires, organizadas en asociaciones de socorro, se hacen un deber de visitar á las familias menesterosas, y como la generosidad es el primer rasgo del carácter argentino, el mal queda sensiblemente atenuado. Por otra parte, no se nota ningún rastro exterior del envilecimiento femenino que deshonra nuestras calles.

¿Por qué la masa de la población italiana se detiene en Buenos Aires obstruído en vez de ir inmediatamente á la Pampa que no deja de solicitar la energía del trabajador á tal punto que, según se me dijo, muchas cosechas se pudrieron sin ser recogidas por falta de brazos á pesar de que el salario ofrecido llegaba á veinte francos por día?

Hay para ello muchas razones. Desde luego, esos salarios no son permanentes: duran algunos meses ó semanas. Además, he oído á jornaleros italianos quejarse por no estar suficientemente protegidos, lejos de las ciudades, de la omnipotencia excesiva de funcionarios que creen que todo les está permitido.

No insisto sobre el particular.

He recogido las mismas quejas, si bien amplificadas, en el Brasil. Las autoridades argentinas y brasileñas, á quienes se las trasmití, protestaron de haber castigado siempre con rigor todas las trasgresiones de que fueron culpables sus agentes. No se puede dudar de la buena voluntad de la administración superior que tiene interés en desenvolver rápidamente la población de la Pampa.

Los elementos de la emigración no son todos buenos. No me sorprendería, sin embargo, que hubiera motivos para ejercer una fiscalización más severa en el sentido que dejo indi-

Nada he dicho todavía de las bellezas de la ciudad. Es sensible que el mar no figure entre los atractivos de Buenos Aires. Una costa sin relieves no se presta á las disposiciones del adorno. A una vegetación mediocre se une el agua de un color sucio que no es decididamente ni rojo ni amarillo. Nada se encuentra allí para el recreo de la vista. Además, no he visto el mar de Buenos Aires, sino dos veces: á mi llegada y al salir del país.

Cuando llegan los grandes calores, toda la población acomodada se refugia en Mar del Plata, el Trouville de Buenos Aires, encantador conjunto de "villas" floridas alrededor de una playa del océano.

Perfecta salubridad de la ciudad. Ningún gasto ha sido mezquinado para satisfacer las exigencias de una buena higiene municipal. Avenidas flanqueadas de árboles, jardines y parques, dispuestos para dar aire á todos y ofrecer céspedes para los juegos de la juventud aficionada de los deportes. Jardín Zoológico y Botánico, modelos en su género. Un lindo hipódromo rodea con una verdegueante cintura el desenvolvimiento de Palermo, el bosque de Bolonia argentino.

Un francés, el genial señor Thays, bien conocido por todos sus colegas de Europa, es quien tiene la dirección soberana de las plantaciones y de los parques de Buenos Aires. El señor Thays, que se distingue en el arte francés de la jardinería, se complace en consagrar todo su pensamiento y vida al servicio de sus árboles, sus plantas y sus flores, presto á defenderlos contra todo infractor, lo que está siempre demás pues la población de Buenos Aires no desperdicia ocasión de manifestarle su reconocimiento.

Allí donde encuentra un sitio apropiado, el buen jardinero planta un gajo que será luego la alegría de los ojos. Ha creado y poblado grandes parques; gracias le sean dadas. Y como dispone de invernáculos bien provistos, surte á la sociedad aristocrática ó popular que necesita de plantas ó de flores para una fiesta y que después de la comunicación telefónica del caso ven llegar al sitio determinado carros cargados con los adornos floridos. El señor Thays ha visitado las regiones ecuatoriales: Argentina, Bolivia, Brasil, en busca de las especies raras para proveer á la ciudad, y como su ambición ultrapasa los límites de Buenos Aires, ha concebido la idea—que está en vías de realización—de un gran parque nacional á semejanza de los de la América del Norte, donde estarán reunidas todas las maravillas de la vegetación tropical.

Las caídas del Iguazú, más grandes y más altas que las del Niágara, estarán comprendidas en esta prodigiosa obra que se apoyará en los límites mismos con el Brasil.

Fuera de estas empresas de conquista, que lo hacen un rival de Alejandro, el señor Thays es un hombre modesto y sonriente, que se esfuerza en aparentar no haber hecho nada. Si tuviera yo la competencia requerida expondría cómo realizó la organización del jardín botánico, superior á todo lo que en el género se ha hecho en el viejo mundo.

Es más entretenido el seguirle á través de las diferentes secciones en que la flora de todas las regiones del mundo está abundantemente representada por sus especies características. La Argentina, desde luego, tiene en ella una representación más variada y nutrida. Se exhiben allí las principales muestras de la flora de las regiones glaciales de Tierra del Fuego hasta la de las zonas vecinas del Ecuador: haya antártica, algarrobo, quebracho (inalterable por su extraordinario contenido de tanino, precioso como durmiente, para las líneas férreas), caoba y luego el cedro de Tucumán y Mendoza el que por lo demás no es tal cedro. De esa manera se hacen las cajas de cigarros y la carpintería de las casas acomodadas, pues es dócil á la labor y muy decorativa por su color oscuro. Su defecto consiste en que se mueva eternamente, pues en cualquier parte en que figure en la obra de carpintería, ni las puertas ni ventanas funcionan con regularidad.

Pero es preciso ver al señor Thays hacer el elogio del ombú ó del "palo borracho". El primero es la maravilla de la Pampa, y el único árbol que respetan las langostas, circunstancia que favorece su libre crecimiento, y sin que el hombre mismo haya encontrado medio de utilizar aquello que los insectos voraces de la Providencia no quieren. Pues la gloria del ombú reside en que no sirve para nada. No es un recurso para hacer fuego, y sólo recrea la vista, lo que es bastante.

Suponed cualquier cosa como espaldas de monstruos antediluvianos, mastodontes ó elefantes acostados á la sombra de un gran dosel de follaje protector. Pesados repliegues de cáscara gris denuncian un miembro que se prolonga, un hombre redondeado, una cabeza gigantesca semicubierta. Son las raíces enormes del ombú; cuyo gran placer consiste en salir de tierra para extenderse en sorprendentes construcciones animadas. Cuando mediante el pie y el bastón os aseguráis que las macizas formas de vida están momificadas bajo la corteza aparente, fijáis la atención en el tronco del árbol y al notarle hueco, con paredes de aspecto seco, lleváis hacia ellas la mano. Una nueva sorpresa se experimenta, pues el dedo penetra en el árbol con la resistencia ligera que ofrecía una delgada hoja de papel. A la vez, finas laminillas que se desmenuzan y de una sustancia que es de no sé qué cosa innominada os caen en la mano para reducirse á un polvo impalpable que la brisa dispersa sin dejar el tiempo de verlo. He ahí el secreto del ombú. Es un árbol sin madera, que se evapora al aire libre, pero que guarda cuidadosamente para perpetuarse un retoño monstruoso de raíces bestiales que prolifican los gajos vivos de los pequeños ombúes del mañana. Como no se puede quemar la nada, se comprenderá que os está prohibido recurrir á dicho árbol para cocer vuestra comida. Vegetación paradojal que no tiene otra razón de ser que su gloriosa inutilidad. Si tuviera la belleza, recomendaría el ombú á los poetas que se jactan de preferir lo bello á lo útil; pero como su estética no es de las que se imponen, lo más discreto es considerarlo como una de las distracciones del Creador.

Con el "palo borracho" entramos, al contrario, en el mundo del utilitarismo á todo trance sin abandonar por eso los dominios de la fantasía. Esta denominación popular que hace del inocente leño un "ebrio", so pretexto de tener un aire un tanto titubeante, no es sino una simple calumnia. Este tranquilo ciudadano de las selvas es extraño en absoluto al alcoholismo. Es aún inadecuado para el contacto de la sociedad humana como puede notarse á simple vista, dado que su tronco que se extrangula á la altura de las raíces y se infla en la parte media, está cubierto de innumerables

...siempre cosas y duras que no permiten el acceso familiar.

Esas espinas cesan con la edad, á lo menos las de la parte inferior; pero como ellas abundan hasta en las mejores ramas, ninguna bestia, desde el hombre hasta el mono, no podría arriesgarse.

El tronco, golpeado con el bastón, da un sonido hueco. El árbol, en efecto, está vacío en lo interior, lo que permite ser hendido en su longitud para los usos domésticos del hombre en busca de un albergue. La mujer del indio se sirve de aquel para lavar su ropa, y la madera, bajo la doble acción del aire y del agua, adquiere la dureza de un cemento.

El fruto verde, del tamaño de una papa, suministra una crema blanquecina que, sin poseer las cualidades requeridas por el "five ó clock" de Rumpelmeyer, constituye, sin embargo, un sabroso almuerzo para la familia indígena. Si el fruto llega á la madurez, se abre al sol en un gran copo de algodón sedoso que salpica el claro follaje con una pléyade de bolas blancas que incitan al pájaro á hacer su nido. De allí emana el nombre que se le ha dado de falso algodonero. La fibra muy fina de dichos copos, es muy corta para ser tejida; pero el indígena y aun el colono europeo no dejan de aprovecharlos de cien maneras. Se hacen particularmente almohadas muy suaves, que recomiendo.

El señor Thays no era hombre de dejarnos partir sin mostrarnos sus plantaciones de yerba mate. Se sabe que el mate, "acebo del Paraguay", es una planta originaria de dicha región, y desde donde se ha extendido á Chile, Brasil y Argentina, cuyas hojas secadas y ligeramente tostadas suministran una infusión estimulante muy gustada por los nativos como por los colonos del continente sudamericano. Como el té y el café, el mate contiene una importante proporción de cafeína que lo hace un tónico del sistema nervioso al mismo tiempo que modera y retarda la desasimilación.

"He probado el "te del Paraguay" ó "te de los jesuitas" varias veces sin haber podido reconocer sinceramente que le encontraba un sabor agradable. El paladar termina por habituarse á todo. Tengo un amigo que bebe con agrado un vaso de valesiana. Toda la América del Sur se deleita con el aroma muy particular, pero poco seductor en un principio, del fortificante mate.

Las jornadas en la Pampa son cansadoras. Pasaron definitivamente los tiempos en que se sacrificaba una vaca para tener el bife del almuerzo. El gran reconfortante del "rancho" es la "yerba mate" que restituye con nuevo vigor al jinete en su cabalgadura.

En todas partes, en la ciudad, como en el campo, el rito universal del mate se cumple en pleno día. Hombres y mujeres se pasan gravemente la calabacita, en que se introduce el tubo de la "bombilla", que va de boca en boca, haciendo la delectación superior del aficionado.

Antes, la doctrina de la mejor fabricación quería que la primera infusión, que es bastante amarga, fuera reservada para la gente del servicio. La costumbre ha influído para que no perdurara tal formalidad, máxime cuando el mate ha quedado relegado como bebida popular, mientras que la clase aristocrática y burguesa, sin hablar jamás con menosprecio de aquélla, prefiere, como todo buen europeo, el te de China y el café de Santos.

El crecimiento de la población no ha traído un equivalente aumento en el consumo del mate. Se estima que un argentino gasta anualmente en mate una suma doble del gasto anual del café en Francia, por habitante. Hasta estos últimos años, la República Argentina, sin hablar de su propia producción, importaba del Brasil y el Paraguay cuarenta millones de kilogramos, estimados en veintidós millones de francos.

Se comprende que el gobierno argentino se muestre muy deseoso de fomentar el cultivo de la yerba mate. La dificultad residía en el proceso de germinación. En ciertas provincias argentinas la planta brotaba espontáneamente; pero los almácigos quedaban improductivos. El señor Thays, después de laboriosos ensayos, descubrió que la simiente tenía necesidad, para germinar normalmente, de una estación prolongada en el agua caliente, y—hecho notable—las plantas así obtenidas se reprodujeron sin que sus semillas fuesen previamente sometidas á dicha operación.

En el movimiento ordinario de la naturaleza parece que la cubierta de la semilla se ablandase al pasar por el estómago de los pájaros. Los jesuitas conocieron el procedimiento de la inmersión en el agua caliente; pero se llevaron consigo el secreto cuando fueron expulsados. El señor Thays, como lo decimos, lo ha encontrado.

En varias ocasiones se ha intentado propagar el consumo del mate en Europa. No creo que se consiga fácilmente. Sería, sin embargo, un gran beneficio si la "yerba mate" pudiera, como en la América del Sur, sustituir al alcohol, que nos amenaza con una destrucción irreparable.

No quisiera dejar el jardín botánico sin anotar el encanto de las amables construcciones de enrejados que se encuentran en todos los grandes jardines. En esos felices climas donde son meramente teóricos los rigores del invierno, ni los arbustos ni las flores no tienen necesidad de vidrieras. Un pabellón de enrejado con sus lindos arriates es como un jardín de invierno sin vidrios, donde la sombra y el sol, artísticamente distribuídos, juegan en delicadas estructuras de vegetación. No es el aire libre ni tampoco el invernáculo: es más bien una amplia jaula de verdura decorativa.

G. Clemenceau

(G. Clemenceau)

(FIN DEL SEGUNDO ARTICULO)

JOAQUIN COSTA

EL EUROPEIZADOR EN GRAUS

COSTA EN MADRID

SARMIENTO Y COSTA

Su figura y su obra

(Especial para LA PRENSA)

(Esta interesante correspondencia que nos envía nuestro distinguido corresponsal, señor Ramiro de Maeztu, ha sido escrita, como lo notarán los lectores, durante los días en que la crisis de la enfermedad que ha llevado á la tumba á Joaquín Costa, no hacía perder las esperanzas de una reacción.

Creemos oportuno no obstante publicarla, por cuanto ella encierra un estudio erudito sobre la personalidad del gran español y da cuenta de la impresión causada en España por la noticia de su enfermedad).

Madrid, Enero de 1911.

I

No, no se nos muere aún Costa, por fortuna. ¿Queréis saber lo que es don Joaquín Costa para España? Habladle á Francisco Grandmontagne, ahora que lo tenéis en la Argentina. Veréis cómo su pesimismo se trueca inmediatamente en devoto entusiasmo y por ese entusiasmo conoceréis el españolismo de Francisco Grandmontagne. Don Joaquín Costa es, en efecto, una piedra de toque. Los españoles intelectuales se dividen, hoy por hoy, en dos grupos: los que sienten á Costa y los que no lo sienten; los primeros son los intelectuales que se han planteado el problema de España; los que no lo sienten son los que no se lo han planteado, bien porque lo suponen resuelto, como lo suponían cándidamente nuestros padres, bien porque no les interesa, bien porque no son realmente intelectuales. Pensar á Costa y meditarle es hoy el deber primario de todo español que se llame intelectual, del mismo modo que en la generación pasada fué el primer deber de todo argentino meditar á Sarmiento.

Hace dos semanas comenzaron á circular noticias alarmantes. La primera se tuvo por una carta que había recibido don Pedro Niembro, en la que apenas podía descifrarse lo que decía el solitario de Graus. "De Costa", me escribió Niembro "recibí ayer carta, ó cosa así, pues sólo se apreciaba por conocer bien la firma de tan querido amigo y por algunas frases ó por mejor decir aullidos que debió dar á la escritora (supongo que sería una sobrina que le asiste), dictándole lo que querría decirme. Temo alguna noticia muy mala de Graus".

A los pocos días comenzaron á circular por los periódicos noticias alarmantes. "La vida del glorioso español—escribió "El Imparcial"—va extinguiéndose con tal aceleramiento, que no hay lugar para la esperanza". El ministro de la Gobernación pidió al gobernador de Huesca noticias del enfermo. Era necesaria, de momento, la acción gubernativa, porque Graus, la patria de Torquemada, primer inquisidor general de España, es un villorrio de la provincia de Huesca, por entre Jaca, Barbastro y Panticosa, perdido en los Pirineos centrales. El primer español de nuestro tiempo se nos moría desesperado, desconsolado, y solo, sin haber realizado su obra, y precisamente en el momento en que sus ideas empezaban á hacerse carne en la juventud intelectual.

Fué Mariano de Cavia quien dió el toque de rebato en un artículo que llevaba por título, "La agonía del león". Era una acusación á todos los que dejaban solo á Costa y especialmente á los republicanos, entretenidos en sustanciar el pleito entre Azcárate, Pablo Iglesias y Lerroux. "Y otra cosa hay—decía Cavia—en que no quiero creer. En que si vuelven la espalda á Costa, es porque todavía temen recibir algún justiciero zarpazo del león agónico".

A partir del artículo de Cavia aparece diariamente en los periódicos de España una sección informativa que se titula: "La enfermedad de Costa".

Los periódicos de Madrid y de Zaragoza han enviado redactores á Graus para que den noticias de la enfermedad. El rey don Alfonso las ha pedido oficialmente, á pesar de que Costa es republicano. Un lector incógnito de "El Mundo", periódico defensor de la política del señor Maura, ha ofrecido 50.000 pesetas para que Costa, si se digna aceptarlas, atienda al restablecimiento de su salud, con el decoro debido á su figura. El director de "El Mundo", don Santiago Mataix, ha salido de Madrid para ofrecérselas. Don Joaquín Costa, que ha rechazado la oferta, había escrito un artículo, publicado el 24 de Diciembre de 1909 por "El Liberal", "El País" y "España Nueva", en que pidió el fusilamiento del señor Maura, como castigo por la guerra de Melilla y la represión de Barcelona.

De todas partes llueven ofrecimientos al enfermo. "España Nueva" ha abierto una suscripción para atender á los gastos de su enfermedad. Por indicación del señor Moya, presidente de la Sociedad Editorial, han salido para Graus los médicos don Valentín Gayarre, de Madrid, y Royo Vilanova, de Zaragoza. El doctor Ezquerdo ofrece á Costa sus fincas de la provincia de Alicante. El señor Jiménez Lomas, amigo de Galdós, ofrece su posesión cercana á Málaga. Don Miguel Moya ha tenido la idea de crear á Costa una lista civil por suscripción nacional. Don Basilio Paraíso, alma de la exposición de Zaragoza, y sus amigos aragoneses, han acogido la idea con entusiasmo: "Aun cuando á los nuestros corresponda el primer puesto en el cumplimiento de ese deber, no puede Aragón tener celos de España".

Llegan á diario telegramas de Huesca con noticias. La crisis ha pasado. Su enfermedad no es nueva. Hace ya cuarenta años que padece de amnesia muscular progresiva. La crudeza del clima de Graus ha sido una de las causas de su último ataque de hemiplegia. Como, además, sufre una lesión medular, un segundo ataque podría matarle ó dejarle en estado de idiotismo. Al llegar los médicos, hemos sabido que el último ataque no había sido tan grave como se decía. Sus músculos, siempre torpes, se habían negado en absoluto á obedecerle, y el enfermo se recluyó en su lecho. Ya está mejor. En una ú otra forma, se conseguirá sacarle de Graus y hacerle vivir en un clima más tibio. Aun no es seguro que pueda trasladársele por temor á accidentes. Su pulso es aún muy bajo; nada apenas se mueve en el enfermo; ni siquiera la sangre; sus pulsaciones oscilan alrededor de 50 por minuto.

De otra parte, la resistencia del enfermo contra las ofertas de ayuda, es siempre fiera. Costa ha querido sanar á su patria y su patria no le ha escuchado. Ahora es España quien desea sanarle y don Joaquín el que no escucha. Ha habido que instarle un día y otro para hacerle aceptar los cuidados de los especialistas que han ido á verle y para decidirle á aceptar un viaje á Málaga ó Alicante, en cuanto pueda emprenderlo. Al cabo, ha cedido Costa. Ya se resigna á que se le ponga en cura; ya le sonríe en sus montes cubiertos de nieve la ilusión del sol mediterráneo. Ya es dúctil, ya es manejable don Joaquín. La inercia de los músculos ha subido á lo alto. ¡Ya se deja llevar! Preguntad á Francisco Grandmontagne lo que estas palabras significan.

II

El carácter de Costa podría describirselo con unas cuantas anécdotas. Era notario en Madrid. Un día cerró su despacho y fué á visitar á Alfredo Calderón, el periodista.

—Vengo—le dijo—á consultarte un asunto importante. Quiero que me asesores. ¿Te parece que yo podré vivir en Graus con cinco ó seis reales diarios?

Alfredo Calderón cogió una pluma, hizo sus cálculos y dijo:

—Con menos de siete reales, imposible.

—Es que yo—replicó Costa—puedo ganar hasta dos pesetas diarias; porque, como abogado, en Graus despacharé algunos asuntillos.

—Con dos pesetas diarias ya es distinto. Poco es, pero se puede vivir.

—Pues me voy á Graus.

Y se fué.

En Noviembre de 1909 volvió á Madrid, ya desesperado de su sueño político, con objeto de encontrar en el Ateneo el material bibliográfico que necesitaba para escribir un libro sobre "El fin del paganismo... y principio de lo mismo". El título, por sí solo, nos da la clave de su estado de ánimo.

Había llegado á creer en la inutilidad de los movimientos espirituales. El autor de "Colectivismo agrario", "Reconstitución y europeización de España" y "Oligarquía y caciquismo" abandonaba los anhelos de reforma y se ceñía á ver las cosas tal como habían sucedido. Digo mal, no como habían ocurrido, sino como debieran de haber acontecido y no habían acontecido. El mundo que debió haberse regenerado por el cristianismo y no lo había hecho. En el fondo, la España que debió brotar á las predicaciones de don Joaquín y no había brotado.

Se alojó en una casa de huéspedes de la calle de los Madrazo, próxima al Ateneo, adonde le llevaban dos hombres, porque ya no podía andar. En su gabinete había una mesa, dos butacas, seis sillas, varios retratos de personas extrañas, cajones y baúles. Recibía los jueves y domingos. Le visitaban Piedad Zenea, hija del poeta cubano, Consuelo Álvarez, periodista revolucionaria, la esposa é hijas de Pedro Niembro, Ginés Moya, Pablo Bermés, Menéndez Pallarés, Constantino Rodríguez, Azcárate. Alguna vez fué Blasco Ibáñez. ¿No ha dedicado á la visita alguna conferencia en algún teatro? ¡Daba pena, dice Castrovido, ver alojado como á un estudiante al primer español de su tiempo!

Pero nadie pensaba en el alojamiento á presencia suya. Era un gran personaje, pulcro, hasta elegante, de cabeza leonina y soñadora, maestro de las riquezas interiores, catarata de los pensamientos firmes. Jehová en el desierto, pero Jehová. Se le pedía constantemente que escribiera artículos políticos. Se le pagaba, dentro de la pobreza de nuestra prensa, á grandes precios. ¿Para qué?, contestaba. ¿Para qué, si estamos muertos? Un día cedió á los ruegos y pidió que se fusilara á Maura en los fosos de Montjuich. Se denuncia á los periódicos que publican su artículo; se procesa al autor. El Juzgado le envía citaciones; las rompe; conminaciones, vuelve á romperlas. Va á su casa un alguacil y le dice que no alegue la enfermedad como disculpa, que se niega en redondo á prestar declaración, que diga al juez que cumpla con su obligación y que le haga prender por la guardia civil.

El juez va, en efecto. Era Morlesín, antiguo secretario de Cánovas y admirador de Costa. Don Joaquín se negó á declarar y á ser reconocido por los médicos forenses y excitó á Morlesín á que le llevara á la cárcel. El juez se retiró sin extender ninguna diligencia. Como el czar de Rusia ante Tolstoi, así se detuvo la justicia española en la casa de Costa.

Y don Joaquín volvió á bramar ante sus amigos. No le dolían la pobreza personal, las enfermedades y el olvido de muchas gentes. Era España quien le hacía llorar. El sentía las frivolidades de arriba, las inconsciencias de abajo; los frívolos y los inconscientes no sentían nada.

III

Esta es la figura romántica del hombre. Pero en España no han faltado nunca las figuras románticas, generosas, individualistas que se han alzado por encima de las leyes humanas y divinas. Así era don Juan Tenorio; así es Nakens; así, en el mundo literario, Valle-Inclán; así fueron muchos hombres de la revolución de 1868; así habían sido "Fígaro" y Espronceda. ¿Qué hay en Costa para que todo español inteligente, no sólo el pueblo apasionado, le considere como piedra de toque?

Costa representa en la historia de España y de los países que hablan español la conciencia de Europa. ¿No es esto mismo lo que representa Sarmiento en la Argentina? Se dice de Costa que es un gran corazón, un gran patriota sobre todo. Así es, en efecto: un gran corazón, un gran patriota. Es el hombre de los grandes apóstrofes: "¡Hagamos política masculina; salgamos de este pantano asiático. ¡Hasta el mango hay que hundir en la gangrena el cuchillo!", decía á raíz de la catástrofe colonial.

Recordad su increpación contra los políticos en el Círculo de la Unión Mercantil:

"¡Todavía pretenden reinar sobre las ruinas!... ¡Qué nos devuelvan antes las mil islas, los tres mil millones de pesetas, el honor limpio y la bandera inmaculada; que hagan salir del fondo del mar de Mindoro y del de las Antillas, aquellas dos escuadras, con cuyo costo se habría podido cruzar de caminos el territorio! Que devuelvan al pueblo sus cien mil hijos y atajen esa horrible procesión de muertos que cruza los espacios de la península, compuesta de niños hambrientos, de viudas desoladas, de ancianos temblorosos, que caen heridos por el mismo machete, por idénticos tiburones, por igual quinina falsificada, por los mismos zapatos de cartón que mataron á sus maridos, á sus hijos y á sus hermanos!".

Habló Costa á los españoles el lenguaje del profeta Ezequiel: "Y os daré corazón nuevo y pondré espíritu nuevo dentro de vosotros, y quitaré de vuestra carne el corazón de piedra y os daré corazón de carne". Y aunque se cumplan los augurios funestos que sobre el porvenir de su patria ha exhalado en ratos de desesperanza una cosa es segura: las arengas de Costa vivirán lo bastante para encontrar inmortal alojamiento en algún testamento novísimo, desde el cual, enciendan en pueblos extranjeros, como las conminaciones de los profetas de Israel, la emoción de lo colectivo que no lograron encender en el propio.

Pero hay más. Algún día será Costa el instrumento de que se valdrán los pueblos de lengua española, no sólo España, para saltar la distancia que aun nos separa de los pueblos esencialmente culturales.

IV

Esto significa que en Costa hay algo más que su figura romántica y su emoción patriótica. Y lo que hay, en Costa, ya lo hemos apuntado, es la idea de Europa, los conceptos de europeización y de europeísmo. Es verdad que esos conceptos no están precisados en su labor ciclópea. Costa vió un poco de Europa; se hizo cargo, rápidamente, de que había algo sustancial en Europa que no existía entre nosotros: sus alaridos de dolor nacen de la comparación; sin una visión de Europa, más ó menos vaga, no le habrían conmovido tan hondamente las desdichas patrias. Mientras los demás españoles habían visto aisladamente en Europa ya los servicios de ferrocarriles, ya los hoteles, ya los libros de literatura refinada, ya el movimiento de los bulevares, ya las industrias, Costa, en cambio, miró á Europa con ojos sintéticos; la vió omnipotente y majestuosa; Europa significa en sus labios la civilización occidental, y eso es, en efecto. Costa fué el español que nos lanzó espiritualmente á Europa. Gracias á su impulso hemos averiguado en qué consiste Europa y podemos precisarlo en una sola palabra, como acaso el mismo Costa no podría precisarlo. Europa es ciencia. Desde Sócrates, inventor de Europa por haber inventado las definiciones, Europa es sustancialmente ciencia y no otra cosa. Lo que no sea ciencia no es específicamente europeo.

Europa es ciencia. El arte se da dondequiera, pero el arte orientado en la ciencia estética sólo se da en Europa. (Excusado advertir que idealmente América es Europa). La moral se produce dondequiera, pero orientada en la ciencia ética, la virtud como ciencia, que dijo Sócrates, como imperativo categórico, que dijo Kant, sólo se da en Europa. Pero la ciencia es lo fundamental. En sí misma es la actividad racional; en los campos del arte y de la moral, es la definición y la orientación. ¿Qué queda sin la ciencia sino un arte espontáneo y una moral meramente emotiva?

Este impulso genial de Costa ha hecho descubrir á los españoles el valor central de la ciencia. Antes suponíamos que era cosa accesoria, salvo por sus aplicaciones á la industria. Ahora sabemos que es el centro de la vida del espíritu. Al volver los ojos á la historia, nos explicamos los desastres pasados con sólo recordar el hecho de no haber producido nunca ni grandes filósofos, ni grandes matemáticos. Esta interpretación de nuestra historia, nos hace pesimistas respecto de lo pasado, pero optimistas en cuanto á lo porvenir.

Que viva don Joaquín Costa, que mejore, que sane, y aunque sea tarde para darse cuenta plena del alcance que ha tenido su pensamiento, de cuando en cuando le llegarán voces cariñosas y lejanas, voces de hombres consagrados al trabajo mental, "que defienden á su patria con los libros en la mano", según su hermosa frase, que le dirán piadosamente:

—Eres maestro, un español que no ha vivido en vano.

Ramiro de Maeztu

LOS NIÑOS Y LOS CUENTOS

Sobre un pequeño monolito, en las Tullerías, se levanta el busto de Perrault que en su tiempo hizo abrir el jardín real á los juegos infantiles. Así nos aparece como un genio benefactor de la infancia, sea que ella se recree debajo de los árboles, con clamores agudos, sea que en un momento silencioso, los rizos rubios de su frente caigan sobre las páginas de un libro de cuentos. Perrault, al tiempo de ofrecer á esos pequeños el alimento del espíritu que les conviene, se daba cuenta del peligro de hacerlos leer demasiado.

¿No es sorprendente que Perrault no haya tenido sucesores en la literatura de su país, ni imitadores conocidos? Es un hecho bastante raro, que un gran éxito no provoque la imitación. Pues bien, con ese grupo de narraciones, de composición y lenguaje perfecto, no puede compararse ningún otro. Sin embargo, sabe Dios que la literatura llamada infantil, no ha desaparecido después del ilustre autor del "Pulgarcito". Pero ha dirigido principalmente al niño ya capaz de recibir útilmente lecciones de moralidad, al niño á quien se quiere instruir sobre las grandes leyes de la vida social, al tiempo de distraerlo. Para aquellos—los de unos diez años ó poco más—las novelas de la condesa de Segur son un plato selecto. Pero, para los más pequeños, para los que todavía gritan como golondrinas revoloteando debajo de los castaños de las Tullerías y que, sin embargo, ya saben escuchar ó deletrear una historia, una narración de la elocuente abuelita, son demasiado ... la realidad. Esos ... formados ... para los que el vivir es una maravilla continua; en los que la impresión del momento arroja en seguida la precedente, necesitan historias á la vez más quiméricas, más sorprendentes y más cortas.

MONUMENTO AL INSIGNE CUENTISTA CARLOS PERRAULT

Perrault lo comprendía y lo que demuestra que en ese poeta erudito preexistía un sentido sutil de la pedagogía, es que parece haber adivinado que el objeto primordial, en la educación infantil, es despertar su "atención". Despertar y sobre todo mantener durante algún tiempo sobre el mismo objeto la atención del niño, es sumamente difícil, pero si lo alcanzamos, mientras que la atención del niño se suspende, al ser guiada por nosotros, nada de lo que decimos es perdido para la educación.

Esta es una verdad esencial, comprobada por todos los que han estudiado de cerca la psicología infantil: es sorprendente que parezca olvidada ó ignorada por tantos individuos que, sin embargo, pretenden escribir para la infancia. Creen acercarse al espíritu de los chicos, narrándoles historias á su medida, refiriéndoles hechos de la vida pueril cotidiana: "La hermana de Juan ha sido mala. No ha querido quedar en el baño. Tomó una esponja grande y la echó por la ventana, etc." Y se esfuerzan en fijar en esos cerebros todavía maleables, principios de moralidad general: "Mentir es una acción muy fea. No hay nada más hermoso que decir la verdad, aun confesando una falta..." Todo esto es de inspiración muy honorable; pero también se parece á esas piezas teatrales que los críticos llaman "obras maestras", y á las que el público se resiste obstinadamente á asistir, simplemente porque no quiere aburrirse. El niño es ese "público" en todo el sentido de la palabra. Odia el aburrimiento.

Si lo aburrís, aunque sólo fuese por un momento, se escapa. Vuestras narraciones familiares, vuestras sentencias morales apenas impresionan sus oídos ó su vista: mientras le habláis, mientras os esforzáis en hacerle balbucear las sílabas, ya no está cerca de vosotros. Su espíritu vaga muy lejos de la moral y de la realidad, en una región singular, donde las ideas son fugaces y no acabadas, donde las imágenes se funden unas en otras con increíble rapidez: región que, en resumen, se parece mucho al país de nuestros ensueños, con apenas mayor orden y verosimilitud... Que el niño esté en perpetuo estado de ensueño, es un hecho que fácilmente se puede observar, si se sorprenden sus soliloquios ó bien se siguen los juegos de varios chicuelos reunidos. No esperéis pues, conquistar la atención de esos soñadores, ofreciéndoles aburridas máximas ó hechos comunes de su existencia diaria. Únicamente los excitaréis, presentándoles un ensueño más colorado y mejor movido que el suyo, el ensueño que inconscientemente desearía tener, al que su propia imaginación no basta. Este es el maravilloso efecto de los cuentos: despiertan de seguro la atención del niño.

Pero podría objetarse que el cuento, ó por lo menos el cuento á la manera de Perrault, abusa de la atención del niño.

También extravía su espíritu con pequeñeces, errores y hechos, y cosas quiméricas. Lo incita á creer en un sobrenatural absurdo. Puebla su memoria con hadas, ogros y genios. Le enseña gatos que hablan, de botas y peinados, con la espada al cinto. Agregad que la moralidad de esos cuentos frecuentemente, es bastante sospechosa. El gato con botas, para no citar otro, es un terrible mentiroso, y el éxito que corona sus empresas, consagra simplemente la apología de la mentira feliz. ¿Qué educación útil pueden dar libros que hieren á la vez la realidad y la moral?

La objeción, en teoría, parece justa. Pero ante los hechos no se sostiene. El niño que escucha ó lee cuentos de hadas, sabe perfectamente, por imaginativo que fuese, que el mundo de que se trata, no es "su" mundo. Así como es peligroso decirle que hay un ogro en el jardín de "su" casa, ó amenazarle con un duende que está por abrir la puerta de "su" cuarto, se puede, en cambio, referirle sin peligro, las maravillas de un país quimérico, al que nunca irá y donde nadie jamás ha ido. Pregunto á la buena fe de los educadores que prescriben los cuentos de Perrault, si han encontrado alguna vez á niños que creyesen en ogros y en genios, salvo cuando la imprudencia de los padres ó de las sirvientas los iniciaran á ello directamente. No es el "Gato con botas" el que infunde á los niños azoramientos y ridículas quimeras: es la conversación de las doncellas.

En cuanto á la moralidad—ante todo admiro que espíritus serios crean que los niños, en la edad en que Perrault podría ejercer sobre ellos influencia, tengan el menor sentido de moral. Los niños de esta edad tienen hábitos de moral, resultantes de la educación que se les da. No tienen moralidad, porque no tienen responsabilidad.

Es posible equivocarse sobre esto, porque son diestros imitadores y tienen mucha memoria; pero el menor interrogatorio comprueba que toda doctrina moral, en el niño sólo es una lección aprendida. En este dominio especial, como en el imaginativo, el niño hará pues, el reparto entre la moral del "Gato con botas" y su moral propia, la que se le enseña con ejemplos, recompensas y castigos. El "Gato con botas" le parecerá admirable y digno de ser imitado, no en su mentira—tan enormemente exceden todas las posibilidades de la infancia—sino en su audacia y su activa oficiosidad. De esta suerte, por lo maravilloso del adorno y de la narración, habiendo mantenido despierta la atención del pequeño lector, tengo la conciencia de habérsele educado en el verdadero sentido de la palabra, si en su espíritu se ha impreso la imagen de un gran bosque misterioso donde se pierden los pasos de los niños y haber infundido en su corazón el gusto de la fidelidad, y el ardor capaz de romper los obstáculos de la vida.

Marcel Prévost

LA SEMANA TEATRAL

La Mayendía á Buenos Aires—Estreno de "El desconocido" en la Comedia—Estreno de "El buen demonio" en Lara.

(Especial para LA PRENSA)

Madrid, Enero de 1911.

Nuestros actores y nuestros escritores, tan amablemente alentados por el público de Buenos Aires, persisten en estrechar el intercambio

con la Argentina en cuanto de ellos dependa, y los que aun no han visitado vuestro país, se preparan á visitarlo ó sueñan con él.

Ciñéndome al mundo teatral, el que á estas informaciones mías interesa, tengo que hablaros en esta crónica y en las sucesivas de tres importantes viajes de españoles á vuestra hermosa República. Otro día os detallaré dos de ellos, el de la compañía de Ana Ferri y Francisco Alfonso de Villagómez que saldrán de España el 7 de Marzo, y el del popular poeta de los chulos madrileños José López Silva. Hoy quiero anunciaros especialmente la inmediata expedición de Consuelo Mayendía, la tiple de moda de Madrid.

Esta graciosa y gentil artista ha obtenido de la empresa del teatro Apolo, donde es la base principal del trabajo, una licencia de seis meses, para poder actuar, contratada por Emilio Carreras, en el teatro de la Comedia, de Buenos Aires.

El 30 de este mes se despide del público del Apolo,—muchos lo llorarán—el 10 de Febrero se casa,—otros muchos lo llorarán también,—y el día 14, en compañía ya de su marido Cristóbal Sánchez, actor del Gran Teatro, embarca para América.

Las gestiones se han llevado tan misteriosamente que ningún periódico de Madrid ha dado todavía esta noticia, llamada á ser sensacional, cuando yo os la escribo. Para vosotros, naturalmente, la noticia no será ya nueva.

¿Cómo es la Mayendía? Es una figura pequeñita, como Loreto Prado, pero con una cara movible, graciosa, con unos ojos fulgurantes, de expresión viva y picaresca, y es toda alegría, toda animación, todo entusiasmo. Lo "sicalíptico" no se hizo para ella, absolutamente incapaz de cualquier gesto incorrecto ni ordinario. Su fuerza está en lo bien que canta.—no hay en el género chico actualmente, retiradas Lucrecia Arana y Matilde Pretel, ninguna otra tiple que sepa cantar—y la malicia de sus miradas va siempre enlazada á un dulce mohín candoroso de niña traviesa. Ella hizo popular en Madrid la canción del "pajarito", ya célebre, de la zarzuela de Miguel Echegaray y el maestro Vives "Juegos malabares". Ella obtuvo inolvidables éxitos de tiple cómica en "El Club de las solteras" y en el "Trust de los tenorios"; fué cantante insigne en "El barbero de Sevilla" y "Bohemios"; coronó, en fin, su fama artística al arriesgarse á interpretar "Cavallería rusticana", que ha sido, hasta hoy, su mayor triunfo.

Como actriz, vale menos, pero siempre se salva por su gracejo y por la simpatía de su persona. El público de Madrid siente especial predilección por la joven artista y no pierde ocasión alguna de festejarla y aclamarla.

Nació Consuelo Mayendía, en Valencia (1889), mostró desde su infancia vocación artística invencible y, perteneciendo á familia distinguida, tuvo fácil ocasión de estudiar. Entró en el conservatorio, donde ganó varios premios por oposición, y á los quince años se presentó al público valenciano en la obra de don Luis Larra "La trapera", siendo aplaudidísima. Trabajaba entonces en una compañía dirigida por Riquelme y Moncayo. Su fama corrió tanto que, á la temporada siguiente, Consuelo Mayendía era ya primera tiple en Madrid. Debutó con "Bohemios" y fué un triunfo enorme. Volvió luego á provincias y nuevamente al coliseo madrileño de la Zarzuela, donde siguió hasta el incendio de este teatro. Aquel mismo día (dos años hace) quedó contratada por la empresa de Apolo, donde es, desde entonces, la niña mimada.

He aquí la silueta de la encantadora artista que, dentro de algunos días, someterá su arte personalísimo á vuestro juicio autorizado.

—

Y, pasando del teatro de la Comedia de Buenos Aires al teatro de la Comedia de Madrid, el deber profesional me ordena dedicar algunas líneas á su último estreno. Ha sido éste el de una discretísima traducción castellana, escrita por nuestro admirable humorista Antonio Palomero, y por el distinguido traductor de "Sherlock Holmes", señor Melgarejo, de la comedia de Tristán Bernard "Le danseur inconnu".

"El desconocido" titúlase la versión española, recibida con cierta frialdad, injusta á todas luces. Yo no me explico tanta indulgencia con "Genio y figura", sainetón de brocha gorda, y tanto rigor con "El desconocido", donde el autor ha puesto elegante ironía, caracteres reales y algo de complejidad psicológica, todo burla burlando, en una dulce mezcla de risa y sentimentalismo.

El empresario, Sr. Escudero,—dentro de tres meses podréis comprobarlo—ha presentado esta obra con lujo, propiedad y gusto irreprochables. La interpretación, un poco deficiente por parte del señor Vilches, encargado del protagonista—este señor Vilches, excelente actor cómico, flaquea en las escenas de ternura, que hace monótonas y ñoñas—ha tenido aciertos estimables de tres jóvenes y lindas artistas, muy aplaudidas por el público del estreno: Mercedes Pérez de Vargas, Anita Martos y Adela Carbone. En un papel brevísimo, Irene Alba ha hecho reir grandemente. De todo esto juzgaréis por vosotros mismos en tiempo oportuno. Digamos ahora algo de la comedia de Tristán Bernard.

Se celebra un baile para intentar la aproximación de dos jóvenes, á quienes sus padres desean unir en matrimonio. Son la hermosa Berta y el millonario Herbert. La fiesta se da en un hotel, esplendoroso de luz y alegría.

Enrique es un pobre muchacho dedicado á dibujar modelos para tiendas de muebles. Bohemio y perdulario por inclinación, nunca tuvo dinero, ni formalidad. Un caballero le ha invitado á almorzar y Enrique no ha encontrado á su invitante cuando acudió á la cita. Vaga por la calle con hambre y tristeza. De pronto, ve las luces del hotel, oye la música de la fiesta. La puerta está abierta. El viene de frac, con el frac de un amigo. ¿Por qué no entrar?... Entra Enrique en el baile, efectivamente. Nadie lo conoce, ni en él se fija. Cena, cigarros, champaña, valses, todo le invita, de todo se aprovecha... Al fin halla á un amigo. Es éste Baltasar, un "bon vivant" mefistofélico. Enrique ha visto á Berta, ha hablado con ella en confianza—con la gran confianza que da el no conocerse—y ha quedado encantado, de lo cual Baltasar se felicita.

—¿Quieres casarte con esa muchacha que tanto te gusta?

—Pero, ¿cómo?...

El plan de Baltasar es sencillísimo. Intimo del padre de Berta, influirá con éste en favor de Enrique. El dibujante de muebles será presentado y recomendado como representante, con supuestas pingües ganancias, de importantísimas fábricas extranjeras. Una vez esposo de Berta, esto sí, Enrique entregará á Baltasar 50.000 francos. La dote da para esto, y para mucho más.

Ya calcularéis, conociendo el ingenio de Tristán Bernard, los graciosos apuros en que pone á Enrique, obligado á fingir sin cesar con su novia y con su futuro padre político. Todo va viento en popa. La boda se aproxima. Pero, ¿y si la mentira se descubre?

Finalmente, ocurre algo grave, con lo cual Baltasar no había contado, y es que Enrique se enamora locamente de Berta. Hace algo más que enamorarse: regenerado por el amor, niégase en redondo á proseguir la farsa. Deja escrita una carta confesando su culpa é implorando perdón... y desaparece.

Baltasar se pasa entonces con armas y bagajes al partido de Herbert.

Supondréis el asombro del suegro y el dolor de la novia...

Acto tercero. Enrique ha entrado de dependiente en un comercio de muebles. Sus torpezas en el oficio, su arte para alejar á los parroquianos, en vez de atraerlos, dan ocasión á graciosísimas escenas.

Luisa, amiga de Berta, descubre el paradero de Enrique, y trae á Berta con engaño á la presencia de su antiguo novio. Después de los reproches, llegan las ternuras. El joven y la joven se aman. Algún trabajo les cuesta el decírselo, porque el teléfono no cesa de interrumpirles en la conversación. Ya habréis adivinado que la obra acaba con boda.

Es una producción movida, interesante, amena, con tipos caricaturescos, de fondo humano, con observaciones ingeniosas, con alternativas de "vaudeville" y comedia muy entretenida.

La lentitud del segundo acto—agravada tal vez por los actores—deslució algo el éxito. Los espectadores no salían satisfechos completamente. Sin embargo, en las siguientes representaciones, "El desconocido" se ha rehecho bastante, y los espectadores rían de muy buena gana.

La gracia fina de "Le danseur inconnu" contrasta con la gracia burda de "Genio y figura", como queda dicho: los críticos más autorizados de Madrid han señalado ya este contraste.

En la reseña del periódico "A. B. C." se hacía notar la semejanza del asunto (por el pacto de Enrique y Baltasar), con aquella admirable pareja de Leandro y Crispín, en "Los intereses creados". No veo yo el parecido: tal vez sería mejor buscar el antecedente en el pacto de Fausto y Mefistófeles, pues el propio Tristán Bernard se refiere á ello.

Claro era, sin embargo, que Jacinto Benavente, por escrúpulos de delicadeza que le honran, tenía motivo para recoger la alusión, y, al hacerlo así, se ha limitado discretamente á hacer constar que "Los intereses creados" se representó en 1907, y no se estrenó "Le danseur inconnu" hasta 1910. Completamente exacto.

Si sólo tuviéramos en cuenta los chistes y la intriga, "El desconocido" no sería de gran mérito. Mas, ¿quién ignora que lo fundamental de un buen autor dramático es crear caracteres? En este sentido, merece la producción de Tristán Bernard todos los elogios. Hasta los personajes incidentales que cruzan brevemente por la escena, para decir muy pocas palabras, tienen propia fisonomía, y nos deslumbran con algún rasgo feliz de observación. Eso es, en "Le danseur inconnu", el principal encanto.

—

Como sobre el escenario de la Comedia, las sombras de Fausto y Mefistófeles han flotado también sobre el de Lara.

Para decir verdad, más que en Goethe, ó en Cristóbal Marlowe, hemos pensado en el joven escritor húngaro Molnar, cuya obra "El diablo" nos dió á conocer el insigne Ermete Zacconi, hace pocos meses.

En "Il diávolo", una dama elegante huye las asechanzas de su perseguidor. Su resistencia es vana. La rendición era fatal. La intervención del protagonista ("Il diávolo", un diablo de frac y corbata blanca, según lo soñó Enrique Heine) lanza á la hermosa en brazos del amante.

En la pieza de ahora, ó sea en la comedia en dos actos de don Manuel Linares Rivas, "El buen demonio", sólo se trata de un diablo que pudiéramos llamar "blanco" por el candor de sus diabluras.

Don Faustino Díaz Puente es el protagonista. Le llaman "el demonio" por su fealdad y por la forma de su cabellera y de su barba. Yo no sabía que el diablo fuera feo, con lo cual sería menos peligroso, pero me fío de la palabra de Linares Rivas.

Gloria, una linda viudita, y Joaquín, un genio "endiablado", se aman desde dos años ha. No acaban de entenderse, porque ella gusta de la suavidad y él de la fiereza, porque ella es plácida y él agresivo. Otra amorosa pareja, Aurora y el señor Lanzadeira, hállanse en caso muy semejante. También ésta dulce, también ésta intolerable.

La intervención serena del "buen demonio" (don Faustino Díaz Puente) aviene finalmente á los desavenidos. ¿Cómo? Pues con la mayor sencillez. Basta despertar la risa en aquellos hombres serios, la alegría en aquellos espíritus misantrópicos. Y el consejo de don Faustino hace el milagro.

¿Por qué hemos de ser tristes, hoscos, oscuros, reconcentrados, hostiles para el prójimo, cuando sólo de nuestra voluntad depende hacernos alegres, sociables, hospitalarios, expansivos, que es el camino seguro de la felicidad? Esta es la conclusión á que nos lleva el sano optimismo—como ahora se dice—de don Manuel Linares Rivas.

Claro es que la base fundamental del asunto es falsa totalmente, porque un hombre seco y arisco no se convierte de pronto en risueño y cordial porque la experiencia de un amigo se lo aconseje. Para que variemos de modo de ser es preciso que antes varíe el ambiente de nuestro alrededor. Somos producto ó reflejo del medio que nos rodea. Tal es sustancialmente la teoría de Taine, que el tiempo no ha borrado. La transformación de Joaquín y la de Lanzadeira por el solo capricho del autor, sin circunstancias externas que la justifiquen, nos parece algo artificioso y fuera de la lógica. De ahí que la nueva comedia—aparte de que el ingenio de Linares Rivas haya sido ahora más débil que otras veces—no haya convencido en absoluto al público y el éxito de "El buen demonio", sin ser desdeñable, no pasase de mediano. La fábula es superficial, monótona, pobre de incidentes. El simbolismo resulta arbitrario y la paradoja no encierra, como veis, gran novedad. Sin embargo, como no podía menos de ocurrir, tratándose de Linares Rivas, el honor literario ha quedado á salvo. El autor ha sido llamado varias veces á escena.

La interpretación, ni excelente, ni pésima; en un término medio. Han sobresalido Conchita Ruiz (Gloria), y Alberto Romea (Lanzadeira). Simó Raso (el buen demonio), se mostró gris, plano, sin matices. El señor Puga (en el personaje de Joaquín) acertó á ratos.

A propósito del señor Puga. No será difícil que éste sea el actor que acompañe á Rosario Pino en su próxima excursión á Buenos Aires, dentro de algunos meses.

Fuera de todas las noticias precedentes, no ha habido en esta semana teatral de Madrid otras novedades que una brillante resurrección de "Los intereses creados" en el teatro de la Princesa, y el rumor de que don Benito Pérez Galdós ha comenzado, con destino al teatro Español, á escribir su "Alcestes".

Caramanchel

CONTRIBUCION AL ESTUDIO DE LA INDUSTRIA GANADERA

El ganado bovino y los "trusts"

V

Entretanto, no se establezca con carácter permanente la oficina del censo ganadero, atendida por peritos y "trained men", (no conozco el equivalente en nuestro idioma), todos los estudios hechos sobre las estadísticas existentes carecerán del valor científico necesario para servir de guías al legislador argentino en la delicada tarea de dictar leyes destinadas á proteger y encaminar nuestra industria ganadera.

Esta no es una afirmación caprichosa, como se verá en el trascurso de estas líneas.

En el cuadro II, página 9, hemos visto que el censo clasifica la hacienda bovina "en puros con pedigree, puros por cruzamiento, mestizos" y criollos.

Ya se ha dicho algo sobre las dos primeras categorías, y resta ahora abrir opinión sobre los mestizos y criollos que forman el grueso del ganado existente en el país.

Esta división, en dos grandes y únicos grupos de la hacienda general, y su clasificación arbitraria é indefinida, no responde á una investigación razonada que exige detalles para apreciar el grado de mejoramiento á que puede llegar ó ha llegado un determinado número de animales sujeto á un proceso gradual de mestización, ya sea por selección, ya por cruzamiento; ni refleja el estado real de la ganadería del país.

No es posible, por otra parte, admitir como exacta la enorme cifra de trece millones de bovinos "criollos" en el territorio de la República, porque ello supondría negar la eficacia de los métodos empleados con éxito hasta hoy, en las naciones más adelantadas del mundo, para el mejoramiento de las razas, y que han sido adoptados aquí con criterio científico y entusiasmo creciente.

Sería difícil encontrar en nuestro país un criador de ganados, que en estos últimos veinte años no hubiera tratado de mejorar el tipo de sus vacas, ya por cruzamiento, por eliminación ó por una selección más ó menos inteligente de los ejemplares destinados á procrear. Los ferrocarriles, las exposiciones y ferias rurales, el deseo del lucro, la conveniencia, y sobre todo, la inmigración continua de las haciendas, impulsada por la creación diaria de nuevos establecimientos ganaderos, han llevado á los rincones más apartados del país los medios de efectuar la mestización por cruzamiento, pudiendo decirse que [illegible]

[illegible] futuro cercano un [illegible] ganado á cualesquiera [illegible] en el mundo.

Esto no es una explosión de vanidad, [illegible] su visión inflada por el [illegible] y procrean numerosos ejemplares de bovinos á cuyo lado [illegible] importados, ocuparían un lugar muy secundario en adjudicación de mérito por un jurado imparcial.

Volviendo á la clasificación de los ganados, diré que los cálculos sobre su producción y destino de la misma, que descansan sobre los dos grandes grupos presentados por el censo, se alterarán sensiblemente de la verdad, pues sólo puede admitirse como aproximadamente aproximada á la realidad la existencia de 6 millones de cabezas "criollas". Esto último aumenta la de la hacienda mestiza; pero también es necesario subdividir esta última en dos nuevas categorías, porque es elemental suponer que la transformación de criolla á mestiza no se ha operado sino gradual y lentamente y en un período de tiempo que no baja de veinte y cinco años.

Un apartador de hacienda, que conozca su oficio, no trepidará un momento, después de recorrer diez rodeos de vacas mestizas, para indicar cuáles proveerán de novillos al consumo, cuáles al frigorífico y cuáles á la exportación de ultramar. Esta capacidad productiva distinta supone calidad también distinta, y por lo tanto diferente grado de mestización.

No existen en el comercio ganadero clasificaciones precisas que distingan la diversidad de tipos á los cuales el cuidado, la cantidad de sangre y el tiempo de mestización, han impreso caracteres fisonómicos especiales y diferente valor comercial; pero la subdivisión de mestizos en alta y baja mestización servirá para el objeto que me propongo, y en consecuencia, el grueso de la hacienda se dividirá, á los fines de este ligero estudio, en las categorías indicadas, y la común, de criolla ó general.

He tenido presente siempre á través de estas líneas, y á pesar de las digresiones á que me ha obligado un tema casi inagotable, el fin con que han sido escritas, y que es estudiar la parte de la industria ganadera que provee á la exportación, y averiguar la influencia que pueda tener sobre ella y el mercado general de carne el establecimiento en el país de un "trust" de frigoríficos, y trataré en consecuencia de abordar el asunto de una vez.

La ganadería, considerada desde el punto de vista científico, está formada por un núcleo principal que se renueva, aumenta ó disminuye en razón de exigencias peculiares al medio en que se desarrolla, y por otro cuerpo, cuyos componentes se renuevan constantemente sin llegar á constituir un todo homogéneo. El primero lo constituyen las vacas de cría, y el segundo comprende los productos de éstas.

Económicamente, las vacas son el capital fijo, positivo de la industria ganadera. Sus productos, desde el ternero mamón, y siguiendo en escala ascendente la clasificación comercial, los terneros, terneras, vaquillonas novillitos, novillos y bueyes, son los intereses que devenga ese capital.

Ahora bien: todo capital está sujeto á fluctuaciones que determinan su aumento y disminución; y en el presente caso, el aumento estriba en agregar parte de los intereses—un número de vaquillonas al capital principal, y la disminución—tratándose de ganado—por venta para consumo ó muerte por epidemia.

Veamos ahora, cuál es el giro probable de la evolución ganadera argentina, tomando como base las clasificaciones indicadas más arriba y que dividen el grueso de la hacienda en criolla, de baja y de alta mestización.

Puede adelantarse, desde ya, que los animales criollos irán disminuyendo hasta desaparecer casi por completo; los de baja mestización se mantendrán estacionarios por un tiempo y las de alta mestización aumentarán rápida y gradualmente.

La razón es obvia: de los criollos irá desapareciendo; lo peor, por eliminación inmediata (venta para consumo local), y lo restante del "stock", paulatinamente y á medida que el consumo general lo exija. Los productos hembras de esta categoría en pequeño porcentaje irán á aumentar el número de vacas de la categoría inmediata superior, y el resto se perderá en los mataderos bajo la denominación de terneros, terneras, novillitos y vaquillonas de consumo; á novillos no llegan sino por excepción, porque el precio que se obtiene por ellos á los 4 años no paga los gastos de su manutención.

La hacienda de baja mestización, por un lado aumenta con los productos criollos mejorados; pero en un porcentaje igual contribuye á su vez al aumento de la de alta mestización, y la cantidad de vaquillonas de su clase que agrega á ese núcleo, está compensada por el tributo en vacas que paga al consumo. Por último, la hacienda de alta mestización verá aumentar su número visiblemente por las vaquillonas que se le agregan de la categoría inferior y porque la calidad y precio de sus productos hembras la salvaguardan de las exigencias del consumo. La merma en la existencia de animales de esta clase provendría únicamente de un recrudecimiento en las epizootias y enzootias que afligen al ganado—vale decir una época anormal—pero como no pueden hacerse cálculos razonables sobre lo imprevisto y además se han tenido en cuenta los estragos normales de aquellas plagas en los cálculos parciales, podría aceptarse aquella evolución, que á mi juicio, se viene operando en la hacienda bovina y que evidencia el proceso de la mestización y el aumento anual del capital bovino.

Falta sólo traducir esas conclusiones en cifras para poder apreciar la cantidad aproximada de la existencia de ganado mejorado en sus distintas categorías, y poner frente á frente, el consumo y la producción.

La carencia de algunos datos esenciales para esto, que desgraciadamente están fuera del alcance del que escribe, deja trunco este pequeño esbozo é incompletas las conclusiones á que se deseaba llegar, pero otros suplirán las cifras que faltan para conocer las cantidades de la producción y el consumo en los mercados de carnes, y entonces no será difícil encontrar un camino á la solución de la mayor parte de los problemas que afectan á la ganadería nacional.

Se ha exagerado muchísimo el valor intrínseco de esta riqueza, dándole tintes fabulosos que están muy distantes de la verdad, y es ya tiempo que el cálculo frío, mesurado, sustituya á los fantaseos ilógicos que caracterizan una parte de la literatura agrícola; y, que á las leyendas poéticas de tradicionales abundancias, reemplace la realidad reflejada con tintes sugerentes en la prosaica cuenta del carnicero ó la tarifa del proveedor.

Esto no es ya "la tierra de la carne" en el sentido en que lo pregonan algunos libros y numerosos artículos de revistas nacionales y extranjeras.

Tenemos carne, sí y abundante, para el consumo interno, y un buen sobrante para exportar, mientras la población de la República no nos sorprenda con cifras extraordinarias é imprevistas; y como esto no es improbable, dado el movimiento inmigratorio que se nota, bueno es que el pueblo vaya conociendo el estado real y positivo de la industria ganadera, para que no se irrite ó asombre ante medidas extremas de que tengan que echar mano los gobiernos en bien de la colectividad.

No es el pesimismo el que inspira estas líneas, sino el raciocinio severo, basado en guarismos desnudos, pero reveladores de la verdad, y éstos nos dicen que 15.000.000 de vacas de vientre, hoy el núcleo del ganado argentino, proveen al consumo interno anual, de 3.000.000 de animales, de otro 1.000.000 de novillos de 900 kilos y más á los frigoríficos, y de otro 1.000.000 á otras industrias y otras exportaciones, y que, no obstante estas cifras, la carne sube á diario en los mercados y la escasez se acentúa hasta el punto de provocar alarmas, que crecen y se arraigan á la sombra de la ignorancia general sobre el desenvolvimiento de esta industria.

Y esto sucede hoy con 6 1/2 millones de habitantes en el país. ¿Qué cosa no pasará cuando este número se doble y las vacas no hayan aumentado más que en un 50 por ciento de su cantidad anual?

La matanza de éstas, en la forma en que está encaminada, nos obliga á esta reflexión: es bueno tener muy en cuenta su importancia porque el aumento del consumo es evidente y las estadísticas de los mataderos nos dan cifras enormes en el renglón en que las vacas contribuyen al abasto.

Hay que tener presente que los Estados Unidos importan, desde hace más de 15 años, vacas y ovejas de México para responder á las exigencias del consumo y elaboración de carnes, y que nuestro país tendrá que hacer algo parecido en un futuro no muy lejano, si el problema de la matanza de vacas de vientre y hembras, en general no se aborda con decisión é inteligencia.

Otros muchos problemas esperan solución para que se haga luz clara en esta fuente de riqueza, y entonces se podrá pensar en las barreras que más conviene oponer á los "trusts" de frigoríficos ó de otras industrias dependientes de los productos ó subproductos de la industria ganadera.

M. S. KING.

EL RIEGO

Las obras hidráulico-agrarias

XIII

LA IRRIGACION Y LAS TIERRAS FISCALES — CONFUSION DE LA LEY DE RIEGO.

Como irá observando el experto lector en el transcurso de estos artículos, las tierras fiscales que primero se poblaron fueron las del Este, centro y parte húmeda de las regiones del Pacífico. La gente acudió adonde llovía. El gobierno encontró pronto compradores para las tierras en que el trabajo hallaba la compensación de abundantes frutos. Poblado lo mejor del Este, los colonos se dirigieron á las mesetas centrales, preferentemente al Ohio, Alto Misisipí y parajes más fértiles de las zonas semiáridas de Oregón, Washington y California. Así, pues, la colonización del Oeste es obra del rebasamiento social del Este. La muchedumbre pobladora, en suma, fué primero donde abundaba el agua, dirigióse luego á los lugares en que era más escasa, y va, por último, á la región en que es menester vencer la aridez con el riego.

La forma que rige para adquirir la tierra fiscal denomínase "homestead entry". La ley concede á cada colono un máximo de 65 hectáreas. Por regla general, el precio de la hectárea es de 6 francos y 25 céntimos. Cuando la tierra concedida se halla en lugares que han de ser cruzados por algún ferrocarril en proyecto, el precio es próximamente doble. El costo de la tierra sufre otro pequeño recargo, aplicado por la administración de los Estados federales, con arreglo á su propia autonomía local. De esta ley general sobre cesión ó venta de tierras nacionales quedó excluído el Estado de Tejas, pues al formar parte de la Unión mantuvo la facultad de regirse por sí mismo en todo lo relativo á sus bienes comunales.

Al comenzar á poblarse las regiones semiáridas, con gran lentitud y muy penosamente en los puntos en que se carecía de riego, el Estado creyó que era muy corta la cantidad de 65 hectáreas cedidas á cada colono, y aumentó la concesión á 253 hectáreas. Para obtenerlas al precio más arriba indicado, era necesario que el colono demostrara la posibilidad de establecer el regadío.

De este modo pudo desenvolverse la región semiárida, pues en cuanto á la árida, aparte las zonas mineras y aquellos sitios en que se van levantando obras hidráulicas, sólo tiene una población escasísima y dispersa en míseros ranchos.

Los gobiernos de la Unión se han esforzado por establecer una equitativa distribución de la tierra fiscal, tendiendo siempre á que las clases humildes pudieran conquistar el retazo de campo en que habían de vivir. Pero allí, como aquí, no fué posible evitar la especulación y el latifundio. Las compañías mineras y de ferrocarriles obtuvieron grandes extensiones de tierra. También se dieron concesiones para formar pueblos y ciudades, concesiones que constituyen el origen de enormes fortunas. Y he aquí otra de las causas determinantes de la lentitud con que se van desenvolviendo las regiones del Oeste. La especulación del Este y del centro con la tierra fiscal hizo que los gobiernos hilaran más delgado al iniciarse la colonización de las zonas áridas y semiáridas. Y ello cortó, en cierto modo, el brío de los especuladores, que también son, en medio de la bambolla en que se mueven, un elemento de progreso, ya que su acción principal es poner en actividad el dinero.

La desigualdad de la Naturaleza norteamericana, con zonas muy fértiles, y comarcas muy estériles, ha dado origen á un desequilibrio equivalente en el proceso poblador, desequilibrio parecido, aunque en mayor proporción, al de la República Argentina, donde la provincia de Buenos Aires ha absorbido, por espacio de muchos años, casi todas las actividades.

Todo ha sido dificultades para poblar el Oeste. La abundancia de tierras húmedas detenía el desarrollo agrícola de las tierras secas. Y era tarea árdua poner éstas en cultivo por medio del riego. Faltaban, y aún faltan,—sobre todo, en la región árida,—vías férreas y caminos. La mano de obra era carísima. Carecíase, exceptuando la madera, de materiales de construcción. Por otra parte, los colonos norteamericanos, procedentes de las regiones húmedas del Este, desconocían el cultivo de regadío, y no sabían obtener la debida utilidad de las obras hidráulicas que tan penosamente se iban realizando. Los emigrantes mexicanos, españoles, italianos y chinos, eran los que mayores beneficios sabían obtener, por serles familiar el riego, establecido de antiguo en sus respectivos países. Finalmente, los frutos producidos en las regiones semiáridas han de ser transportados á grandes distancias, pues aparte de las zonas mineras y algunas ciudades del Pacífico, los grandes centros de consumo se hallan en el Este, en las regiones húmedas. Con todo, el riego se va desarrollando rápidamente, y la densidad de población, el movimiento y la vida, surgen en los parajes antes desiertos.

—

Otro de los grandes obstáculos con que el riego ha luchado en los Estados Unidos, está en la legislación, que durante muchos años ha imperado en materia de reparto de aguas.

La República aceptó en esta materia la ley inglesa. Ahora bien; esta ley está hecha para un país húmedo, como es Inglaterra. Su principio fundamental consiste en el respeto á los derechos de los propietarios ribereños. La corriente, el agua, se considera adscripta á la tierra contigua. La limitación del derecho ribereño se reduce á no alterar el curso de la corriente, ni reducir con exceso su volumen. El espíritu de la ley inglesa demuestra que el agua no es muy disputada. Y ello se explica fácilmente, pues en Inglaterra la preocupación de los agricultores no estriba en tener agua, sino en librar al terreno de la mucha que le sobra. El ideal no es regar, sino desecar. Y he aquí cómo los hombres que viven entre brumas no pueden hacer leyes para los que viven entre el sol. Recomendamos esta modesta observación á los legisladores, para que no crean que las leyes son parto exclusivo de sus cerebros, pues ellas dimanan, ante todo, de las necesidades impuestas por la Naturaleza. La importación de leyes suele tener estos inconvenientes, mientras no se importen también los hechos, la Naturaleza, las costumbres, la realidad misma, en que las leyes se apoyan.

Mientras la ley inglesa se aplicó á las regiones húmedas de los Estados Unidos, sus efectos fueron idénticos á los surtidos en Inglaterra. Pero al comenzar el riego en las regiones áridas del Oeste, los derechos ribereños eran un obstáculo para el desenvolvimiento de la irrigación. Constituían, además, un privilegio que los demás propietarios no podían tolerar.

Cada Estado federal legisló luego á su gusto, con absoluta autonomía. Esto trajo una gran confusión, pues muchas propiedades, comprendidas en el territorio de diversos Estados, se hallan, en lo que toca al riego, regidas por distintos códigos de aguas. El ingeniero argentino, don Carlos Wauters, en su admirable memoria dirigida al gobierno de la provincia de Buenos Aires, sobre "Aprovechamiento de las aguas del río Negro", de la cual hemos de ocuparnos con la extensión que merece, trabajo tan importante, tan fundamental y tan sólido, dice, refiriéndose á la legislación de riegos en los Estados Unidos: "Los territorios áridos de los Estados Unidos, fueron divididos por paralelos y meridianos en Estados, de áreas equivalentes, formando parcelas catastrales llamadas "townships" y presentando el aspecto de un gran damero geográfico, análogo al que forman nuestros territorios nacionales y también todo el partido de Patagones, en que está la zona que nos ocupa. Esta división, que no se ha preocupado de tomar en cuenta la altimetría del terreno ni la presencia de cuencas hidrográficas, ha determinado inconvenientes múltiples. El sistema de regadío tributario del Bear River, ha resultado, con distritos situados en tres Estados diferentes y con legislaciones distintas. En efecto: se inicia la zona regable en Utah, pasa luego al Wyoming, vuelve al Utah y termina nuevamente en Wyoming.

Las legislaciones responden á principios fundamentalmente diferentes, de tal modo que en estas condiciones el desarrollo agrícola es muy difícil."

De la anarquía legislativa en este punto, da una idea el ingeniero Wauters, trascribiendo, en su memoria, los datos del XII censo general, donde se ve que sólo en California se gastaron, el año 1899, en juicios y pleitos, 250.000 dólares.

En síntesis: cada Estado modificó la ley inglesa con arreglo á las necesidades de su territorio. Algunos la mantuvieron; otros siguieron la tradición del Colorado, resultando de todo ello una gran confusión, cuyo origen, en sustancia, está en querer aplicar á una región seca los principios establecidos para una región húmeda.

Hoy se tiende á la unidad. En tal sentido la intervención del gobierno y la ley de 1902 constituyen un gran paso. Egipto, maestro en todo cuanto se refiere á riegos, hace la friolera de cuatro mil años que tiene resuelto el problema. Allí no hubo ni hay derechos ribereños, ni orden cronológico, ni prioridades de ningún género. El mayor beneficio común forma la ley. Es el régimen más racional y equitativo.

POR EL DESCANSO DOMINICAL

EL "MEETING" DE AYER

Ayer, poco después de las 3 de la tarde, partió de plaza Constitución la columna de manifestantes, organizada por la Sociedad Dependientes y Empleados de Comercio, para abogar por el cumplimiento de la ley de descanso dominical.

Formaban en ella unas 1.500 personas, quienes recorrieron en perfecto orden el itinerario que se había trazado de antemano, por Bernardo de Irigoyen hasta la Avenida de Mayo, por ésta hasta Florida y por esta última hasta la plaza San Martín, en cuyo centro los oradores designados expusieron el objeto del "meeting".

Terminado el acto, la sociedad organizadora votó la siguiente orden del día:

La Sociedad Dependientes y Empleados de Comercio considera de suma urgencia la necesaria agitación en todo [illegible] descanso dominical [illegible] jornada de ocho horas, aumento de jornal y abolición de las guardias.

Asimismo, declara que se agitarán todos los medios razonables para obtener el justo pedido, llegándose hasta declarar la huelga general del gremio en toda la república, si las circunstancias lo exigiesen.

Al efecto, invita á todos los dependientes de la capital é interior del país á secundar la obra de mejoramiento moral y social y solicitar la ayuda de toda la clase trabajadora.

LOS MANIFESTANTES EN LA PLAZA SAN MARTIN

EL CORAZON DE NAPOLEON I

Una reciente visita á la tumba de los reyes, en la abadía de Saint-Denis, dió lugar al descubrimiento sensacional del corazón del gran conquistador.

A propósito de la petición hecha últimamente por Naundorff, para que se le considere ciudadano francés, como presunto nieto de Luis XVII, petición que ha llegado hasta el Parlamento, la comisión de estudio del asunto, se trasladó á la catedral citada, con objeto de buscar el corazón de Luis XVII, el delfín mártir, que se creía en esa iglesia sepultado. M. Boissy-d'Anglás descubrió recientemente documentos que le hicieron creer que encontraría allí esa víscera y obtuvo permiso especial del ministro de Bellas Artes, M. Dujardin-Beaumetz, para buscarla. M. Boissy-d'Anglás condujo á la antigua catedral á los comisarios. Todas las tumbas de los reyes de Francia, destruídas por el furor revolucionario, restauradas de la mejor manera posible, fueron visitadas y examinadas minuciosamente en busca del corazón del niño que murió sin reinar. En la visita se encontró una tumba vacía, que no se halla mencionada en el catálogo oficial de los monumentos nacionales, y que está marcada con la inicial N. Se dió orden de abrir la bóveda que contiene los corazones de los reyes de Francia. Esa bóveda ha permanecido cerrada durante más de setenta años, y apenas se halla brevemente mencionada en la descripción del edificio. Los visitantes quedaron sorprendidos al encontrarse en una gran cámara muy parecida á un almacén. Las urnas todas de madera y en muy mal estado, reposan sobre trípodes de fierro muy poco elegantes. A cada lado se levantan pequeñas columnas de piedra, en medio de las cuales se hallan esas urnas, que contienen los corazones de los reyes, en cajas de oro, también en forma de corazones. El nombre de cada soberano está grabado en el pedestal.

El corazón de Luis XVII, que Naundorff dice conservar, no existe allí; pero en cambio, en medio de una serie de columnas más gruesas que las otras, se encontró una urna, con la inicial N. y sin corona. La caja que encierra el corazón es también de oro. M. d'Anglás pretende que eso es el corazón de Napoleón I. Pero, si se recuerda que el emperador ordenó en su testamento, como lo afirman el "Memorial de Santa Helena" y todos los historiadores, que su corazón fuera entregado á la emperatriz María Luisa, no se comprende cómo pudo ser llevado á Saint Denis, durante los reinados de Luis XVIII y Carlos X, y cómo cuando se trasladaron los restos del vencedor de Arcola, en el reinado de Luis Felipe, nada se dijo al respecto.

Más aún, si ese corazón hubiese sido depositado allí, bajo el segundo imperio, se habría hecho gran ruido, y nada semejante ocurrió entonces. Quizá en la corte austriaca se sepa más que en Francia sobre esto.

EL EJERCITO JAPONES

SU ORGANIZACION

GASTOS QUE OCASIONA

Hace veinte años, el ejército japonés, como fuerza numérica, no era mayor que el suizo: tenía, en tiempo de paz, unos 35.000 hombres más ó menos; hoy alcanza en tiempo de paz á 220.000 hombres y en pie de guerra á 570.000.

Dentro de veinte años, cuando las leyes actuales estén en pleno vigor, se compondrá de 1.638,000 hombres.

Cada ciudadano, al llegar á los 20 años de edad, debe hacer el servicio obligatorio. Durante dos años forma parte del ejército activo, si entra en la infantería; durante 3 años si pertenece á otra arma. En seguida pasa á la reserva (yobi), en donde queda hasta la edad de veintisiete años; después á la territorial (kobi), en la cual queda hasta la edad de 37 años; por último á la reserva de la territorial (kokurnin), en la que sirve hasta la edad de cuarenta años.

—

Pero lo notable es la selección física y moral que se realiza todos los años para el reclutamiento del ejército. Un decreto imperial ha fijado en 120.000 el número de jóvenes que en 1910 debían ser incorporados al ejército activo; sin embargo, la población es tan abundante en el Japón, por la cantidad de hombres disponibles es tan extensa, que en realidad, este año, 570.000 jóvenes se han presentado para el servicio de las armas. En vez de tomar indistintamente á todos los llamados para constituir la clase de 1890, se pudo pues elegir á los que eran los más vigorosos los más sanos, los mejores. Y, como á pesar de todo, ellos eran aún demasiado numerosos, fueron designados por sorteo los que tendrían el honor de vestir el uniforme.

Pero los eliminados no fueron devueltos á sus casas y dispensados de todo servicio; un mecanismo sumamente ingenioso, utiliza y prepara todas las fuerzas vivas del país. Este sistema, llamado "hoju", consiste en lo siguiente: cada regimiento, fuera de sus cuadros activos regulares, comprende una dotación de 150 hombres, elegidos entre los eliminados de la activa, que hacen tres meses de servicio, durante los cuales se les instruye.

Terminados los tres meses, una nueva dotación de 150 hombres viene á reemplazar á la primera, y así de seguida. De suerte que aquellos que no hacen sus dos ó tres años de servicio activo, por lo menos hacen dos ó tres veces ochenta días y saben lo necesario del servicio de las armas, para que, en caso de una movilización, puedan ser inmediatamente llamados é incorporados en los regimientos activos.

Es digna de admiración la manera con que es manejada aquella masa de hombres. La instrucción es rígida en lo moral á la vez que en lo físico. Para cuanto significa faltas veniales, es grande la bondad y benevolencia de los jefes; pero implacable su severidad respecto de faltas de energía y de disciplina.

Un coronel que hizo la campaña de la Manchuria, ha declarado que lo que dió la victoria á los japoneses fué la paciencia: "Cuando estamos en la brecha, sabemos sufrir el hambre, la sed y las fatigas, mucho más tiempo que los otros".

¡Cosa curiosa! Este ejército, que llevó á un grado desconocido el arte de atrincheramiento en campaña (al punto de que corrientemente se dice que el soldado japonés tiene dos armas, su fusil y su azadón), no cree en la eficacia de las fortificaciones permanentes. Hace cuatro años, el Japón no ha gastado un centavo en fortificaciones territoriales. Las defensas de Port Arthur existen todavía en el mismo estado en que se hallaban á la terminación del sitio. En el interior del imperio, no hay una plaza fuerte, un campo atrincherado, una sola ciudadela. En cambio, las defensas marítimas son las más maravillosas que se puedan imaginar y, según opinión del estado mayor inglés, son superiores á cuanto se ha hecho hasta aquí. Tsushima, Nagasaki, Hakodate, son más inexpugnables que Portsmouth, Brest ó Tolón. Las fortificaciones marítimas en ciertos casos son acorazadas y blindadas como los buques, cuyas operaciones están destinadas á apoyar.

Si una nueva guerra estallase en el Extremo Oriente, la movilización se haría con rapidez prodigiosa y el orden más perfecto. En 1904, se necesitaron diez días para que la primera división se pusiera en marcha.

Hoy lo haría en tres días. Los reservistas partirían para su punto de reunión al segundo día de la movilización, á las seis de la madrugada. En menos de una semana, todas las primeras tropas estarían listas para ser embarcadas; en menos de quince días todo el ejército activo, ó inclusive sus reservas, estaría pronto para entrar en línea; en menos de veinte días, la territorial estaría en pie.

La extensión de los ferrocarriles del Japón, pasa hoy de 8.000 kilómetros, mientras que en 1898, no alcanzaba á 6.000. El material rodante comprende más de 2.000 locomotoras y más de 35.000 furgones, que, en veinticuatro horas, estarían entera y exclusivamente á disposición de las autoridades militares. Los ejercicios de embarque se realizan en el Japón con rapidez prodigiosa; los hombres son adiestrados, no solamente para entrar rápidamente en los vagones del ferrocarril, sino también para embarcarse con rapidez en los buques.

El armamento es moderno y mejora cada día. El presupuesto de guerra en 1904 á 1905 se elevaba, en cifras redondas, á 30 millones de pesos oro, correspondiendo, para cada hombre bajo las armas, unos 50 pesos por año. El presupuesto actual es mucho más considerable; se eleva á unos sesenta millones de pesos oro. Seis divisiones fueron agregadas al ejército activo después de la guerra rusa, y las fuerzas disponibles hoy son exactamente el doble de lo que eran en 1904, cuando el Japón retó á la Rusia á duelo.

—

El "Times", del cual sacamos los datos antecedentes, dice que, "con el ejército de que dispone, si el Japón quisiera lanzarse á una guerra ofensiva, podría sacudir á Asia hasta en sus cimientos. Empleado como está, en mantener la paz, se halla en condiciones de impedir á cualquiera potencia europea que abra las hostilidades en el Extremo Oriente".

VIDA CONTINENTAL

Galápagos y la prensa del Ecuador

En los primeros días de Enero, cuando apasionaba los ánimos en el Ecuador, la propuesta americana de arrendamiento de las islas de Galápagos, algunos diarios publicaron artículos llenos de prudencia, probando que la falta de progreso real en el país se debía ante todo y sobre todo á la inexperiencia de los pueblos, inexperiencia que mantuvo durante setenta años á la nación pagando los crecidos intereses de la deuda inglesa; inexperiencia que ha sido causa de que no se llegue á un arreglo definitivo en los asuntos de fronteras con Colombia y el Perú, y de que se desatienda la construcción de ferrocarriles y la inmigración.

Tras este preámbulo, esos mismos periódicos aconsejan dejar de lado los odios de partido, prescindir por un momento de todo desacuerdo de política, de ideas sociales y religiosas, para consagrar todos los esfuerzos y energías intelectuales, y el tiempo de que se disponga, á empresas de práctica utilidad.

Hay que sacar algún provecho del archipiélago de Galápagos, escriben esos diarios, ora sea poblándolo, ora enajenándolo á alguna potencia marítima. "Poblarlo no es posible porque carecemos de habitantes y por tanto, de capitales para establecer poblaciones".

Pero como para venderlo habría que reformar la constitución, el periódico del cual copiamos el párrafo anterior, cree que se puede aceptar el arrendamiento y emplear los treinta y cinco millones de pesos oro, ofrecidos por el gobierno de los Estados Unidos, en el saneamiento de Guayaquil, en la construcción de un ferrocarril de Quito á Ibarra; en otro ferrocarril de Ambato al Curaray; en otro de Alausí á Cuenca, y en la compra de dos cruceros y armamento.

El arrendamiento se llevaría á cabo comprometiéndose los Estados Unidos á respetar la soberanía del Ecuador en las islas y por tanto las autoridades que el gobierno ecuatoriano nombrara.

Encarada así la cuestión, se ve que la oposición ruda que luego ha encontrado la idea, ha provenido de la ingerencia que se ha querido dar á Mr. Ascher Harmann, empresario constructor del ferrocarril de Guayaquil á la capital; en un asunto que se ventilaba entre los gobiernos de Quito y de Wáshington.

Harmann dió por hecho el arrendamiento y quiso con tiempo hacerse de grandes extensiones de terreno en el archipiélago; mas como sus anteriores negociaciones le han hecho persona poca grata para el pueblo, y como la oposición encontró coyuntura de atacar al gobierno, por la protección que dispensaba á Harmann, los diarios pocos adictos al régimen imperante, levantaron bandera y hablaron de la integridad territorial, del peligro yanqui y de todo cuanto podía conmover á las masas, que se dejan conducir por donde se las lleva. Realizadas algunas manifestaciones populares que pudieron degenerar en movimientos subversivos, el gobierno ofreció rechazar la propuesta americana, con lo cual volvió la calma á los espíritus; pero el asunto quedó flotando sobre el turbio mar de la política, y ya no fué sólo la prensa ecuatoriana, sino la de Colombia, la de Chile, la de Venezuela y el Perú, el reflejo del pensamiento contrario al arrendamiento, por el temor de que los Estados Unidos lleguen al Pacífico á disputar una hegemonía con la cual sueñan todas y cada una de las naciones ribereñas de ese mar, por débiles que sean. La discusión ha tomado ya rumbos peligrosos, por cuanto algunos órganos de la prensa de esos países quieren hacer cuestión de raza y de interés continental, lo que no tuvo otra base que un negocio propuesto y no aceptado por esta ó aquella razón.

La parte de la prensa ecuatoriana favorable al arrendamiento no es sólo aquella que comulga en los altares del oficialismo, pues hay periódicos independientes que discuten el punto, sin manifestar temores de que los Estados Unidos puedan ejercer influencia en los asuntos internos de la república, porque se hallen sólo á 500 millas de distancia de sus costas.

Cuando en 1851 se pensó en entregar el archipiélago á los acreedores ingleses, como en otro artículo expresamos, el ministro peruano en Quito hizo al gobierno del Ecuador una observación que estudiada hoy, resulta hasta cierto punto pueril, pues manifestó en nombre de su gobierno el temor de que el comercio inglés se desarrollara de un modo prodigioso, teniendo en su poder esas islas y favoreciera el contrabando en la costa occidental del Pacífico. Deferente en aquella época el gobierno ecuatoriano á las indicaciones no sólo del Perú, sino también de Chile y de Colombia, no insistió en la negociación. Los tiempos han cambiado y hoy ya no se habla ni de comercio, ni de contrabando, sino de hegemonía política, de invasión de una raza distinta de la nuestra, de supremacía naval, y se despiertan los recelos del Japón, atrayendo con esos recelos un peligro no por lejano menos real sobre esa parte del continente.

Es tan delicado el asunto, que nos parece que no debe tratarse á la ligera y que al tratarlo manda el buen juicio despojarlo de todo interés egoísta, para que sea el de todos el que se sobreponga.

Pensar de otra manera será no salir de un círculo vicioso y manifestar el deseo de aceptar la vida vegetativa del presente, sin aspiración alguna para el porvenir.

Felizmente las pasiones en nuestros pueblos y en nuestra raza son como la espuma del champaña, que se desvanece al contacto del aire, y la reflexión hace, después de la tempestad, lo que debió hacer antes, para evitar los perjuicios del meteoro. Por eso hay que esperar que por grave que el asunto parezca, tendrá al fin una solución conveniente y decorosa para la tranquilidad continental.

SOCIEDAD NACIONAL DE AGRICULTURA

LAS BASES DE LA INSTITUCION

Meritorio programa

Entre un núcleo de cerealistas y agricultores surgió la iniciativa de fundar una asociación nacional de agricultura, con objeto de fomentar el espíritu de unión gremial entre sus asociados, así como la protección de los intereses que se encuentren comprendidos dentro de la industria agrícola.

La asociación propenderá á la difusión de la enseñanza agrícola, contribuyendo al mejoramiento de los procedimientos de labranza de las tierras, cultivos y cosechas, depósitos y conservación de productos, para lo cual suministrará á sus miembros los informes que soliciten, patrocinará conferencias en los centros rurales y costeará la publicación de impresos y de una revista sobre asuntos de agricultura.

Entre otros puntos, comprendidos en las bases de la institución, se encuentran los siguientes:

Recomendar á los asociados la selección de semillas, debiendo la sociedad tomar á su cargo proporcionárselas á precio reducido á los que las soliciten.

Facilitar á los agricultores por combinaciones del capital y del crédito, la adquisición en propiedad de las tierras que cultiven.

Inculcar en las poblaciones agrícolas el sentimiento de la nacionalidad argentina, para hacer concurrir á favor de la agricultura, además del interés privado, el interés público por el progreso de la riqueza nacional, por cuyo propósito la sociedad adoptará como lema oficial "Cultivar la tierra es servir á la patria".

Tomará participación activa en la defensa de los intereses generales de la agricultura, contra las plagas que los perjudiquen, ó cuando sufran perjuicios que por su importancia puedan considerarse que comprometen la prosperidad de la industria, debiendo solicitar los servicios públicos ó la protección oficial que las circunstancias requieran, ó la reforma de aquellos de los primeros que estuvieren constituídos, pero que funcionen con resultados negativos ó deficientes.

Cuidar que los impuestos existentes ó que se establezcan para gravar la agricultura, sean aplicados en medida equitativa y justa, sin comprometer los beneficios que deben destinarse en toda industria á una razonable retribución de los capitales invertidos, y al estímulo de su progreso.

Solicitar de los poderes públicos como medios esenciales para el adelanto de la vida rural agrícola, el buen servicio de justicia de paz, policía y enseñanza agrícola, tanto en las escuelas comunes como en establecimientos especiales, y asumir la defensa de sus asociados cuando les falten esas garantías y beneficios.

Gestionar de los poderes públicos y de las empresas particulares, la mejora de los trasportes terrestres, fluviales ó ferroviarios, con economía de tiempo y á bajos fletes, como en los servicios de puertos la aplicación de tarifas que importen una justa compensación de los mismos.

Propender con la acción de los gobiernos, ó mediante la organización de sociedades cooperativas entre propietarios, á la implantación de la irrigación en los terrenos destinados á la agricultura, sea por canalización de aguas superficiales, donde las hubiera, ó por aguas surgentes, obtenidas por las perforaciones necesarias.

La sociedad establecerá una oficina legal para el servicio de los asociados que podrá proporcionarles los informes que soliciten sobre cualquier asunto de derecho rural que afecte á su persona ó bienes, y que tenga una relación inmediata con sus intereses de agricultor, como podrá tomar á su cargo, seguir gestiones y reclamaciones por las mismas causas, con la representación de los interesados.

Se organizará una "Oficina de Informaciones Agrícolas" para el servicio de los asociados, con los objetos indicados en el inciso a, como para otras informaciones que puedan interesar á las necesidades de la agricultura, en salarios, herramientas, máquinas ú otros análogos.

Combatirá el sistema proteccionista de tarifas aduaneras en favor de industrias, que después de un tiempo razonable de formación, no adquieren vida propia, y sólo contribuyen á encarecer los consumos, en detrimento del intercambio internacional para las industrias naturales del país.

La sociedad contribuirá á celebrar exposiciones de agricultura, solicitando la cooperación oficial, y estimulará el adelanto de la industria, acordando premios ó menciones honoríficas á los productores que se distingan por sus trabajos ó productos.

Dirimir las controversias que se susciten entre los socios por negocios que tengan relación con la agricultura, para lo cual se constituirá por la comisión directiva un tribunal arbitral, conforme á las disposiciones reglamentarias que al efecto se dictarán.

Establecer una oficina informativa sobre la marcha de los cultivos y perspectivas ó resultados de la cosecha en el país, de la apertura y cierre de las cotizaciones de cereales de los mercados más importantes de Europa, América, capital, Rosario ú otros.

Propender á que se establezcan elevadores de granos, depósitos y tinglados para los mismos en las estaciones y en los puertos.

Esta tarde se reunen los iniciadores de esta asociación, en el local de la Cámara Gremial de Cereales, en la Bolsa, para discutir los estatutos y constituir la primera comisión directiva.

PROYECTOS MILITARES

LA CONSCRIPCION

Modificaciones al servicio obligatorio

MATADERO MODELO

CUERPO DE GUIAS

Nunca como en la actual conscripción del 90 se ha tropezado con inconvenientes de todo género para hacer cumplir la ley de servicio obligatorio, agravadas todas esas dificultades con los abusos puestos en evidencia en lo que respecta á las excepciones militares, que estuvieron á punto de producir un verdadero escándalo.

Es indudable que el procedimiento puesto en práctica para la concentración, adolece de faltas capitales, que habrá que modificar si se quiere que el servicio militar no sea por una parte resistido y por otra burlado como acontece en la actualidad, ya por desidia de las autoridades ó mala voluntad de los ciudadanos.

Por ejemplo, después de casi dos meses de la incorporación de la clase actualmente en servicio, la que se dijo había sobrepasado el número esperado, nos encontramos con que los cuerpos se están quedando casi en esqueleto, por la gran cantidad de conscriptos que hay que dar de baja por mal incorporados ó resolución de excepciones tardías. Esto tiene explicación en la forma deficientísima en que se lleva á cabo la depuración de los registros y el poco tiempo que tienen para ello los distritos militares.

En efecto: en los diez días que tienen estos de plazo para esa operación, no es posible llevarla á cabo en una forma definitiva. Así ocurre que con esa precipitación sean incorporados muchos conscriptos que después, como sucede actualmente, hay que dar de baja por causas perfectamente legales, disminuyendo en forma alarmante los efectivos de los cuerpos y obligando con ello á llamar á las filas á los reemplazantes que han arreglado ya su vida contando con su exención del servicio militar.

Esto, por lo que á las autoridades militares se refiere; respecto á los ciudadanos, ocurre, por ejemplo, que muchos de ellos, con derecho á la excepción esperan á último momento para hacerla valer, contando con no salir sorteados para eximirse con ello de pagar la tasa militar; si les toca servicio, inician su expediente cuando están ya en las filas, ocasionando trastornos en los cuerpos con su licenciamiento una vez incorporados, vestidos y en vías de recibir instrucción militar.

En vista de estos y de otros defectos observados en la conscripción, un jefe del ejército, inspector de arma, ha presentado al Ministerio de Guerra un proyecto sobre modificaciones á la ley de servicio militar obligatorio. Aunque sólo conocemos ese trabajo en sus líneas principales, sabemos que modifica completamente el llamamiento de las clases, las cuales serían incorporadas íntegras bajo banderas, pues se ha comprobado que más de la mitad de los ciudadanos que comprenden, quedan cada año sin instrucción militar.

Así, por ejemplo, de la conscripción del 90 que comprendía á unos 45.000 ciudadanos, sólo han sido llamados 18.000.

Por el proyecto de referencia, se modifica también el capítulo de las excepciones, quedando reducidas á las solas por defecto físico visible, y comprobado. Las demás que se conceden por la ley actual y que tienen por objeto no privar de recursos á madres viudas ó padres impedidos, quedan suprimidas, encargándose el Estado de subvenir á las necesidades de aquellos mientras los hijos permanezcan en las filas.

Según el autor del proyecto, este llamamiento íntegro de las clases no irrogaría, como se supone, un gasto enorme, sino que se ha buscado la forma de que pueda hacerse con una erogación más ó menos igual á la de las actuales conscripciones.

—

Por otro proyecto, del cual es autor un médico militar, y que será presentado en breve á la superioridad, se propone la instalación de un matadero militar modelo, sistema alemán, en la guarnición de Campo de Mayo, con capacidad como para faenar reses para 10.000 hombres.

Dicho matadero sería construído con material especial para mantener en él la más rigurosa higiene, dotándosele de amplias cámaras frigoríficas para la conservación de la carne.

—

Hay en los ejércitos de Chile, Norte América y del dominio del Canadá, un cuerpo auxiliar especial, denominado de "scout" ó guías, encargados de preceder y guiar las tropas en marcha, para lo cual se les dota de una instrucción adecuada, debiendo conocer el terreno, tener nociones topográficas y no ignorar las sendas más pequeñas de las regiones á que se les destina.

Un jefe de nuestro ejército, actualmente al frente de una importante repartición militar, está empeñado en organizar un escuadrón de guías de esa naturaleza, el cual sería adscripto á cada región ó cuerpo de ejército.

Sería, naturalmente, compuesto con jóvenes contratados de ciertas condiciones intelectuales, á los cuales se les adiestraría en los conocimientos técnicos y prácticos sobre el terreno para la misión que deben desempeñar. Mientras tanto, prestarían en las comandancias los servicios que desempeñan actualmente los archivistas militares.

"DIARIO OFICIAL"

Un decreto en proyecto

El Ministro de Justicia é Instrucción Pública, tiene el proyecto de resolver en estos días la reforma de los boletines judicial y oficial, de manera que sean mejorados y ampliados sus actuales servicios informativos.

El segundo de estos boletines será denominado en adelante "Diario Oficial", y contará con una nueva sección en la que se registrará, en detalle, la tramitación de todos los asuntos en gestión ante los distintos ministerios. De este modo el trámite será conocido de los respectivos interesados, sin necesidad de ocurrir en demanda de informes á las dependencias que deben intervenir en los asuntos.

Por lo que respecta al ministerio citado, este servicio ha sido ya incorporado al boletín oficial.

Las oficinas del diario serán instaladas en tres piezas del palacio de Justicia.

Como quiera que la ampliación de servicios proyectada demandará mayor contribución de esfuerzos, se dispondrá que los tres empleados del Ministerio de Instrucción Pública, que tenían á su cargo todo lo relativo á las escuelas normales, que pasaron á depender del consejo nacional de educación se incorporen al personal con que el doctor Garmendia seguirá atendiendo aquellas publicaciones.

Existe el propósito de proveer á la Penitenciaría Nacional, de una poderosa máquina para la impresión del "Diario Oficial", sin perjuicio de que pueda también ser utilizada para la edición de otros trabajos que contrate aquel establecimiento.

Dentro de estas líneas generales será decretada la reforma, para la que servirá de base el proyecto del doctor Garmendia, de que oportunamente nos ocupamos y, hasta donde lo permitan los recursos que asigna la ley de presupuesto.

BOLETIN TELEGRAFICO

(De nuestros corresponsales especiales, agencias y sucursales)

VIA COLON

ECOS DE LA INUNDACION DE MALAGA

LLEGADA DEL MINISTRO DE FOMENTO Y SU COMITIVA

ENTUSIASTA RECIBIMIENTO

LAS OBRAS DE DEFENSA DEL GUADALMEDINA

ACTO INAUGURAL

Sesión extraordinaria en el Ayuntamiento

LA SUSCRIPCION DE "LA PRENSA"

DISCURSO DE SU CORRESPONSAL

ENTUSIASTAS ELOGIOS DEL ALCALDE Y DEL SEÑOR GASSET

SALUDO AL PERIODISMO Y AL PUEBLO ARGENTINO

UN MENSAJE DE GRATITUD

MADRID, Febrero 19 — Comunican de Málaga que reina indescriptible animación en la ciudad con motivo de la próxima llegada del Ministro de Fomento, señor Gasset, y la comitiva, en la que figura el corresponsal de LA PRENSA.

La visita del ministro tiene por objeto inaugurar las obras de defensa del río Guadalmedina y presidir la sesión del Ayuntamiento en que se ha de hacer entrega de la cantidad recaudada por LA PRENSA, para construir un barrio obrero con destino á las familias más damnificadas por la inundación del 23 de Septiembre de 1907.

Las autoridades de aquella ciudad ultiman los preparativos para la recepción que promete resultar espléndida.

El vecindario se ha adherido á la demostración y numerosas casas especialmente de las calles centrales, ostentan colgaduras y banderas con los colores nacionales. En muchos edificios junto á la bandera española figura la argentina.

La prensa de la mañana publica artículos excitando al vecindario á acudir á la estación para tributar al ministro y á su comitiva un cariñoso recibimiento.

MALAGA, Febrero 19—Hemos llegado á esta ciudad, en el tren de la mañana, después de un viaje felicísimo. El aspecto que presentaban los andenes á la llegada, es indescriptible.

En los momentos de entrar el tren en agujas, las bandas de música interpretaron trozos de música, y las tropas apostadas frente á la línea rindieron los honores debidos al ministro de Fomento, señor Gasset.

Poco después, entre delirantes aclamaciones de entusiasmo descendimos y comenzaron los saludos oficiales.

Se hallaban en los andenes las autoridades civiles y militares, el ayuntamiento en corporación, con los maceros, guardia municipal, autoridades eclesiásticas y judiciales, presidentes de los centros sociales y organismos comerciales é industriales, los representantes de las sociedades obreras, muchas comisiones enviadas de los pueblos cercanos y una compacta muchedumbre, formada por elementos de todas las clases sociales.

Después de los saludos, se organizó la comitiva, que se dirigió al gobierno civil. En las calles de Cuarteles y Alameda Principal, la concurrencia era grandísima. Al paso por las calles numerosas damas, desde los balcones arrojaban flores al coche del ministro de Fomento y vitoreaban á España, la Argentina y LA PRENSA.

En medio de una animación indescriptible, la comitiva llegó al gobierno civil.

Poco después se celebró una recepción de las autoridades, que resultó brillantísima.

MALAGA, Febrero 19—Los ingenieros y numerosas personalidades de esta ciudad, ofrecieron un banquete al ministro de Fomento, señor Gasset, durante el cual reinó el mayor entusiasmo.

El tema de la conversación fueron las obras que han de realizarse para defender á la ciudad de la constante amenaza del río Guadalmedina, y el rasgo de LA PRENSA, por su suscripción abierta para construir el barrio obrero.

Al final del banquete, el ministro señor Gasset, brindó por "la prosperidad y engrandecimiento de la patria, por medio del trabajo".

Los comensales tributaron al ministro entusiastas ovaciones.

MALAGA, Febrero 19—Esta tarde se procedió al acto inaugural de las obras del pantano, acto al que asistió una compacta muchedumbre.

A los toques de cornetas se hicieron estallar cinco barrenos colocados en el lugar donde han de iniciarse las obras. El ministro señor Gasset, recorrió todo el terreno é inspeccionó los preparativos hechos, felicitando á los ingenieros directores.

Acto continuo se procedió á la inauguración de las obras de desviación del río Guadalmedina, cuyo cauce correrá fuera de la ciudad, quitando así el constante peligro de los desbordamientos.

El ministro colocó la primera piedra y acto continuo firmó en unión de las autoridades el acta acostumbrada.

A pedido de la cámara agrícola, el señor Gasset, prometió que interpondrá su influencia acerca del gobierno para que acuerde la construcción de un puente sobre el río Guadalmedina.

Antes de terminar la ceremonia el ministro pronunció un breve discurso durante el cual manifestó que se sentía orgulloso de presidir actos como los llevados á cabo, porque ellos tendían á acabar con la crisis obrera y el movimiento emigratorio".

Dedicó frases de elogio á Málaga y terminó su discurso.

La enorme concurrencia que asistió al acto tributó al ministro una gran ovación.

Poco después se inició el regreso á la ciudad y la comitiva se puso en marcha. Durante el trayecto uno de los automóviles ocupados por los ingenieros volcó, y á consecuencia del accidente resultó un herido.

Rápidamente fué auxiliado y se le llevó en un coche á su domicilio.

MALAGA, Febrero 19 — A las cuatro y media de la tarde los alrededores del Ayuntamiento de esta ciudad presentaban una animación poco común.

Centenares de personas esperaban en la calle del Duque de la Victoria, el paso del ministro y de la comitiva que debía celebrar la anunciada sesión extraordinaria en el Municipio.

En el interior del edificio la animación era grandísima; formaban en las puertas la guardia municipal y el cuerpo de bomberos.

Al llegar el ministro y su comitiva la muchedumbre prorrumpió en vivas [illegible] mo las bandas de música interpretaron diversas marchas.

A las cinco de la tarde se dió comienzo á la sesión extraordinaria del Ayuntamiento. El acto se realizó en el salón de sesiones que se hallaba materialmente abarrotado de público, viéndose muchas damas y numerosos periodistas.

Ocupó la presidencia el ministro de Fomento, señor Gasset, á su derecha se hallaban el director general de obras públicas, señor Armiñán, y el gobernador militar. A la izquierda del ministro tomaron asiento el alcalde, señor Albert, y el gobernador civil, señor Sanmartín. Figuraban además, varios diputados provinciales, muchos concejales y varios periodistas.

En representación de LA PRENSA, una vez abierta la sesión, dí lectura á varias cuartillas en las que expuse todos los antecedentes de la suscripción iniciada por ese diario, entre sus lectores para enviar á Málaga un testimonio de la pena que en el alma argentina causó la inundación de Septiembre.

Expuse cómo la iniciativa de LA PRENSA había encontrado eco en el pueblo argentino, siempre listo para acudir con su óbulo á remediar la situación de las familias obreras malagueñas. Recordé los homenajes de gratitud al pueblo de la Argentina y á LA PRENSA, tributados por los señores Maura, Moret y Canalejas, presidentes del consejo de ministros, homenajes que se tradujeron en expresivos telegramas.

"Ahora dije, era llegado el momento de llevar á la realización la idea iniciada y prestigiada por aquel diario y de acuerdo con las órdenes de la Dirección, requerí el concurso del ministro de Fomento, señor Gasset, para que él hiciese entrega de las 58,710 pesetas, producto de la suscripción de LA PRENSA.

"Aceptó el eminente hombre público, no por su calidad de ministro, sino porque, como periodista, según dijo, se sentía orgulloso de ser el portador de aquella dádiva que envolvía algo de los periodistas americanos".

Terminé agradeciendo en nombre de LA PRENSA, el concurso prestado por el señor Armiñán, "cuyo amor hacia Málaga, dije, es una garantía de su obra en favor de la construcción del barrio obrero, obra que facilitará desde su puesto de director general".

Al terminar, la concurrencia prorrumpió en vítores á LA PRENSA y al periodismo argentino.

Después, el diputado provincial, señor Torres, consignó la adhesión del señor Mellado al acto, y dió lectura á una carta firmada por aquél y que dirige al ministro de Fomento, señor Gasset. En la carta, el señor Mellado dedica entusiastas elogios á LA PRENSA, y dice que esperaba el momento que se realiza, para ofrecer 6.000 pesetas que recibió de la Argentina, para que se construyese una casa-escuela en el proyectado barrio.

Al terminar la lectura de la carta, se repitieron los aplausos y ovaciones que cesaron al levantarse el alcalde señor Albert.

Este comenzó su discurso saludando al ministro, á su comitiva y á LA PRENSA y dijo:

"Me han causado viva emoción las palabras del representante del diario bonaerense y la carta del señor Mellado".

"El hermoso acto, por más de un concepto, que realiza el coloso del periodismo hispanoamericano, coincide con la inauguración de las obras del pantano y de desviación del cauce del Guadalmedina, obras que aseguran que las inundaciones no se repetirán, y Málaga no tendrá que soportar los días de luto que todos recordamos con pena.

"El ayuntamiento poco después de la inundación, conoció la iniciativa de LA PRENSA, y en aquella ocasión, interpretando los anhelos del pueblo malagueño, acordó su gratitud y resolvió realizar un acto de homenaje á la dirección de aquel diario."

Elogió á continuación al ministro de Fomento, señor Gasset, y le agradeció su asistencia al acto, que aumentaba la solemnidad que se había querido dar al mismo, solemnidad que, dijo, estaba de acuerdo con el acto realizado por el diario LA PRENSA.

"La adquisición de los terrenos en donde ha de construirse el barrio, ya está acordada por este Ayuntamiento, y las obras comenzarán rápidamente, contando, como contamos, con la ayuda oficial."

"Antes de terminar, quiero expresar al corresponsal de LA PRENSA mis deseos de que trasmita á aquel diario el profundo sentimiento de gratitud de Málaga".

Las últimas palabras del alcalde, fueron acogidas con grandes aplausos.

Habló á continuación el señor Gasset y dijo: "He de consignar antes de todo, tres saludos: el primero para el Ayuntamiento de Málaga, la presidencia del cual ocupo honrándome; el segundo para el periodista señor Mellado por su adhesión al acto y el tercero para nuestros compañeros de LA PRENSA y para el diario como institución.

"Dentro de este saludo último van mis votos sinceros á los ciudadanos argentinos que saben acordarse de España en los momentos de alegría y en los instantes de tristezas.

"Los redactores de LA PRENSA son dos veces compañeros nuestros, una como periodistas, con iguales alientos y con iguales aspiraciones, otra como entusiastas defensores de la raza, porque allí se trabaja por España, y hechos hay que lo demuestran como el que da motivo á este homenaje.

"Esta es una razón que nos obliga más á dedicar nuestras actividades al trabajo, para que si vienen á esta patria, que es como la propia para ellos puedan encontrar á una nación grande y próspera.

"Antes de terminar propongo que correspondamos una vez más á demostrar á LA PRENSA nuestra gratitud y acordemos enviar un cablegrama á la dirección de aquel diario, expresándole todo el afecto que le tenemos como periodistas y como hermanos".

La idea del señor Gasset, fué aceptada por aclamación entre los aplausos de la concurrencia que en estos momentos era numerosísima.

Terminado el acto, la muchedumbre dió vítores á Gasset, Armiñán, Málaga, La Argentina, y LA PRENSA.

Varios fotógrafos de los diarios madrileños y locales obtuvieron fotografías en estos momentos.

MALAGA, Febrero 19 — Se ha dado por terminada la sesión extraordinaria reinando un entusiasmo indescriptible.

El ministro de Fomento, señor Gasset, se trasladó al despacho particular del alcalde, en donde redactó de su puño y letra el cablegrama que ha de enviarse á la dirección de LA PRENSA.

El texto dice así: "En momentos entrega producto generosa cuestación ese diario y donantes, todos corazones Málaga han tenido un eco simpatía y todos labios una expresión de cariño para nuestros hermanos de Argentina".

Firmaron á continuación el señor Gasset y el señor Armiñán, el alcalde Albert, el gobernador civil, señor Sanmartín, el gobernador militar, general Villalón, los diputados y concejales, varios parlamentarios, directores de los diarios locales y periodistas especiales, enviados de Madrid, presidentes de la Cámara de Comercio, Sociedad Económica de Amigos del País, Círculo Mercantil y los representantes de diversas entidades oficiales, comerciales é industriales.

MALAGA, Febrero 19—En el acta de la sesión extraordinaria del ayuntamiento, realizada hoy, se consignó la entrega oficial hecha por el ministro de Fomento de la suma de 58.710 pesetas, enviadas por LA PRENSA, de Buenos Aires, para la construcción de un barrio obrero en esta ciudad.

La junta designada por la dirección, que constituye el patronato, quedó nombrada oficialmente.

Los diarios, en sus ediciones de la noche, publican extensos detalles relativos al acto realizado, acto que dicen ha sido un homenaje expresivo del sentimiento popular á LA PRENSA, al periodismo argentino y al pueblo de la República hermana.

GAUCHOS ARGENTINOS EN MEXICO

Trágico fin de un empresario

MEXICO, Febrero 19—Esta mañana se produjo aquí un trágico suceso cuyos protagonistas fueron el argentino Francisco Mujica y el señor Carlos Schuerb, vicecónsul de México en Córdoba.

Mujica es jefe del grupo de gauchos que Schuerb llevó á México para que dieran representaciones de doma de potros y otros ejercicios de equitación, durante los festejos celebrados con motivo del centenario de la independencia mexicana.

Se produjeron serias diferencias entre el empresario y el jefe del grupo. Mujica alegaba que Schuerb le debía cincuenta mil pesos, y en varias ocasiones hubo graves conflictos entre ellos.

En cuanto á los gauchos, fueron abandonados, después de una serie de aventuras, en la Habana, donde se encuentran en una situación muy precaria.

Así las cosas, Mujica recibió ayer un telegrama de Buenos Aires, en que se le anunciaba la muerte de su anciana madre, y resolvió emprender, sin pérdida de tiempo, viaje de regreso á la Argentina. Esta mañana se presentó en el hotel en que se alojaba Schuerb, para pedirle dinero, declarando, al mismo tiempo, que estaba dispuesto á aceptar cualquier arreglo, pero el empresario se negó rotundamente á pagarle suma alguna y lo insultó. Mujica sacó entonces un revólver y disparó contra Schuerb seis tiros, causándole una muerte instantánea.

Mujica fué en seguida arrestado, y por la tarde prestó declaración ante el juez.

El suceso causó gran sensación en esta capital.

MEXICO, Febrero 19—El argentino Mujica, quien dió hoy muerte al señor Schuerb, se entregó sin resistencia á la policía que procedió á su arresto y se mantiene tranquilo.

Dice que el proceder de su víctima explica su exasperación y el acto que cometió.

VIAJEROS PARA LA ARGENTINA

NUEVA YORK, Febrero 19 — En el vapor "Vasari", que zarpó hoy de este puerto para Buenos Aires, emprendió viaje el caballero argentino señor Santamarina, que acaba de realizar una larga gira por los Estados Unidos y asistió á la conferencia comercial panamericana.

En el mismo vapor se dirige á Buenos Aires Mr. Richard, empresario de encuentros entre luchadores, y que se dedicará á trabajos de campo, para lo cual se propone adquirir vastos campos en la República Argentina.

MISION CIENTIFICA A PATAGONIA

NUEVA YORK, Febrero 19—Comunican de Amherst (Massachusetts), que la sección biológica del Amherst College ha resuelto enviar á Patagonia una misión, compuesta del profesor Lewis y de dos estudiantes, con objeto de recoger fósiles y hacer estudios biológicos en Patagonia, entre los ríos Santa Cruz y Deseado.

La misión partirá el 1o. de Julio próximo.

OBRAS SOBRE LA ARGENTINA

PARIS, Febrero 19—"La Courrier de l'Argentine", publica hoy una entrevista con el escritor español, señor Blasco Ibáñez, quien anuncia su intención de regresar á la República Argentina, en el mes de Marzo.

Se dispone á escribir una obra en tres volúmenes, relacionadas con aquel país. El primero se titulará: "El Arca de Noé", y se referirá al Atlántico que trasporta á los inmigrantes. El segundo, titulado: "Torre de Babel" simbolizará el cosmopolitismo de Buenos Aires, y en el tercero, "La Tierra de todos", se propone el novelista hacer la apoteosis de la República Argentina.

INFORMACIONES COMERCIALES

EN LA BOLSA DE PARIS

Resumen de la semana

PARIS, Febrero 19 — El tono general de la Bolsa durante la semana trascurrida ha sido marcadamente pesimista, á pesar de la reducción de la tasa del descuento por el Banco de Inglaterra.

El volumen de las operaciones fué casi nulo y las cotizaciones estuvieron deprimidas.

Se atribuye esta situación á la influencia de las noticias recibidas acerca de un "ultimátum" de Rusia á China.

Esta noticia fué utilizada por los especuladores para provocar una baja, aunque, según las opiniones más autorizadas de los círculos diplomáticos no sea de temer ninguna complicación internacional, porque el gobierno chino está dispuesto á someter el conflicto á la conferencia de La Haya.

Otro factor desfavorable fué la rapidez con que se propaga la peste bubónica.

Por primera vez en muchos años se ha notado una baja notable en los [illegible]

LA PESTE PULMONAR

CIEN MIL VICTIMAS

SU AVANCE HACIA EUROPA

Opinión de un médico japonés

PEKIN, Febrero 19 — Anúnciase oficialmente que la comisión internacional convocada para estudiar la peste pulmonar y los medios más indicados para combatirla, se reunirá en Mukden el 3 de Abril próximo.

Mientras tanto, la peste continúa propagándose y causando terribles estragos. Según una comunicación del virrey de la Manchuria, la peste ya ha causado en aquella región del imperio alrededor de cien mil víctimas. A este número hay que agregar otras diez mil víctimas del hambre, pues la peste ha desorganizado la vida económica de la Manchuria, y reina una miseria espantosa en la región.

PARIS, Febrero 19 — Un telegrama recibido de Hué, capital de Annam, país de la Indo-China, francesa, anuncia que se han producido varios casos de peste pulmonar en el puerto de Phari.

Agrega el despacho que las autoridades han adoptado en seguida enérgicas medidas de precaución para combatir la propagación de la terrible enfermedad.

Los diarios de esta capital abundan en detalles horrorosos de los estragos que la peste está causando en la Manchuria y llaman la atención sobre la amenaza que el mal constituye para Europa. Recuerdan que el flagelo pasó de [?] Manchuria á Astrakan, en la Rusia europea, recorriendo en poco tiempo, el doble de la distancia que separa á esa ciudad de Francia.

Sin embargo, los hombres de ciencia opinan que la amenaza para Europa no es tan inminente como parece á primera vista. Dicen que su aparición en Astrakhan se explica, porque en esa ciudad existe siempre, ya sea en forma de bubónica ó en otra.

SAN PETERSBURGO, Febrero 19 —Comunican de Nikolaiewsk, ciudad de la región de Astrakhan, que acaba de fallecer allí, de peste pulmonar, un soldado que hace poco tiempo regresó de la Manchuria.

De Vladivostok comunican que están ocurriendo allí serios disturbios á causa de las medidas higiénicas adoptadas por las autoridades. Los chinos residentes en ese puerto, se oponen á la aplicación de esas medidas, y ayer se produjo un choque, del que resultaron seis chinos muertos y veinte heridos.

TOKIO, Febrero 19—El doctor Kitasato, jefe de la misión japonesa enviada á la Manchuria para que estudie la peste, comunica desde Dairen, á la posesión japonesa en Liao-Tung, que la peste es indudablemente de carácter pulmonar.

Agrega que la enfermedad, que había hecho su aparición en esa ciudad, no tardó en desaparecer, gracias á las enérgicas medidas adoptadas por las autoridades y en las últimas 24 horas no se produjo ningún nuevo caso. Cree que sería posible extirpar la peste también en la Manchuria, siempre que se procediera con la energía necesaria.

LONDRES, Febrero 19—Ha causado aquí gran sensación la declaración hecha ayer en el Landtag prusiano por el doctor Kirchner acerca de casos de peste ocurridos en esta capital. Las autoridades sanitarias desmienten esa aseveración, pues las averiguaciones hechas en los hospitales y en otros puntos apropiados indican que no ha habido caso alguno de peste en Londres.

WASHINGTON, Febrero 19 — La Cruz Roja de los Estados Unidos está preparando el envío de víveres y otros socorros á las regiones chinas infestadas por la peste, pues se sabe que reina allí una miseria espantosa. El gobierno secundará la acción de la Cruz Roja y el 25 del corriente mes partirá de Seattle para China un buque de trasporte cargado con provisiones de toda clase.

PORTUGAL

DIFICIL SITUACION POLITICA

El gobierno y la marina

EXPULSION DE EX MINISTROS

LISBOA, Febrero 9—La situación política, ya de suyo muy difícil, se ha agravado de un modo alarmante á causa de la tirantez que existe entre el gobierno y los jefes de la armada.

Estos exigen que el capitán José Carejo, uno de los héroes de la revolución y radical avanzado, sea nombrado comandante del crucero "Dos Reis", á lo cual el gobierno se opone, porque opina que tal nombramiento lo entregaría á la merced de ese jefe ambicioso. Los elementos extremos de la armada insisten en esa reclamación y están decididos á obligar á renunciar al ministro de Marina, capitán Azevedo Gomes.

El ministro del Interior, señor Almeida, ha conferenciado con varios jefes, tratando de hacerlos desistir de su propósito; pero ellos se manifiestan intransigentes.

Causa también alarma la agitación de los monarquistas. En estos últimos días fueron arrestados quince conspiradores, entre ellos un teniente. Se les acusa de conspirar en favor del restablecimiento de la monarquía.

El gobierno acaba de decretar el destierro de los ex ministros José Azevedo y Juan Coutinho, y del periodista Alvaro Chagas, por considerar su presencia en el país, peligrosa para las instituciones. El decreto les intima la orden de salir del país dentro de tres días.

ALEMANIA

LA REBELION EN PONAPE

Dos alemanes muertos

BERLIN, Febrero 19 — Un informe recibido en el ministerio de las Colonias contiene nuevos detalles de la rebelión en Ponapé, en las islas Carolinas.

El informe remonta á fines del mes de Enero último, y da cuenta de varios sucesos desconocidos hasta ahora.

Refiere el informe que el 26 de ese mes un destacamento de marineros atacó las posiciones fortificadas de los rebeldes. En ese combate murieron un teniente y un marinero y resultaron heridos tres marineros.

EL CRUCERO "VON DER TANN"

En viaje para Sud América

BERLIN, Febrero 19—El nuevo crucero "Von der Tann" zarpó hoy de Wilhelmshaven, emprendiendo su anunciado viaje para la América del Sur.

Visitará sucesivamente el Brasil y la República Argentina y se dirigirá luego á Chile.

PERSIA

Un empréstito en los Estados Unidos

TEHERAN, Febrero 19—Este gobierno ha iniciado negociaciones en Nueva York para emitir un empréstito, cuyo producto se destinará para liquidar las deudas contraídas en Inglaterra y Rusia. Espera el gobierno que con la cancelación de esas deudas, las potencias citadas no tendrán pretexto para intervenir en Persia.

Una ciudad ocupada por turcos

TEHERAN, Febrero 19—Un informe oficial recibido de Urumia, anuncia que un destacamento de tropas otomanas ha ocupado la ciudad persa de Souldour.

Empieza á causar gran alarma el continuo avance de los turcos en territorio persa.

ITALIA

GRANDES TEMBLORES EN ITALIA

ENORME ZONA QUE ABARCA EL MOVIMIENTO

PANICO EN LAS POBLACIONES

Noticias contradictorias---Ansiedad general

VICTIMAS Y SERIOS PERJUICIOS EN FORLI

OTRAS POBLACIONES DAMNIFICADAS

INFORMACIONES EXAGERADAS - RENACE LA CALMA

ROMA, Febrero 19 — Enorme impresión causaron en esta capital los rumores de que un gran terremoto había asolado esta noche la Romaña y gran parte del litoral del Adriático. Se dice que Forlí está casi destruída y que en Cesena, cabecera de distrito de esa provincia, los perjuicios son también enormes, contándose numerosas víctimas.

Una enorme muchedumbre se estaciona en la plaza San Silvestre, en donde están situadas las oficinas del telégrafo, y pide ansiosa noticias acerca de la catástrofe.

Sin embargo, en la sala de corresponsales, anexa á dichas oficinas, se niega al siniestro toda gravedad, asegurando que, si bien la región abarcada por el movimiento sísmico es inmensa, el fenómeno no reviste la magnitud que se le atribuye, pues se trataría de perjuicios leves, y no se lamentarían víctimas.

Estas noticias contradictorias, como es de suponer, aumentan la impaciencia del público, que espera con ansia las ediciones respectivas de los diarios.

ROMA, Febrero 19—Acaba de aparecer una edición especial de "La Tribuna", publicando los primeros detalles sobre el movimiento sísmico señalado esta mañana.

Según refieren los telegramas, los temblores se produjeron á las 8.17 de esta mañana, abarcando casi toda la Romaña, toda la costa del Adriático, desde Foggia hasta Venecia, y la región tirrena del centro de Italia.

Los temblores señalados fueron dos, de 56 segundos de intervalo entre el primero y el segundo, y con movimiento perpendicular; siendo los dos bastante violentos aunque de corta duración.

La zona del movimiento sísmico comprende las ciudades de Florencia, Siena, Faenza, Cesena, Forlí, Ravenna, Spezia y Foggia, y los cálculos hechos á raíz de las anotaciones sismográficas indican como centro del movimiento la provincia de Forlí, en donde los sacudimientos fueron más violentos que en otras partes.

Sin embargo, parece que tampoco en esa región deben lamentarse graves siniestros, pues "La Tribuna" anota tan sólo la caída de algunas chimeneas en Forlí, de lo cual resultaron levemente heridos dos transeuntes.

ROMA, Febrero 19—A medida que aparecen las ediciones vespertinas de los diarios locales, va desapareciendo la impresión pavorosa causada por los primeros rumores sensacionales circulados esta mañana alrededor del terremoto de Romaña, pues se confirma que si la zona abarcada por los temblores es relativamente extensa, los sacudimientos no han sido tan fuertes como para producir las catástrofes temidas.

Telegramas de Cesena, Forlí, dicen que el movimiento sísmico fué allí bastante sensible, resultando agrietados muchos edificios.

Afortunadamente no hubo que lamentar víctimas y todo no pasó de un pánico enorme que impulsó á los moradores de las casas perjudicadas á refugiarse en las plazas.

ThércasEaJe- shr cmf cmf cmmmm

De las otras ciudades en donde fué registrado el temblor, se tienen noticias de que, aparte del terror de las poblaciones y algunos desperfectos ocasionados en los edificios de construcción más deficiente, nada de grave hay que anotar, pues los sacudimientos fueron de muy poca entidad y muy breves.

ROMA, Febrero 19—Telegrafían de Forlí, que el vecindario de esa ciudad está completamente aterrorizado. Los dos violentos temblores de esta mañana provocaron la caída de numerosos techos y chimeneas, resultando heridas y contusas varias personas.

En las inmediaciones de la plaza Garibaldi, la caída de un trozo de cornisa hirió al ingeniero Augusto Rossi, fracturándole el brazo derecho. Es digno de notarse que dicho ingeniero estuvo en Messina cuando la tremenda catástrofe que destruyó completamente á aquella ciudad, y fué el único que se salvó, milagrosamente, en el derrumbamiento del hotel en que se hospedaba, mientras todos los demás huéspedes perecieron.

Resultó también herido de cierta gravedad, por la caída de una chimenea, el niño Colletti, quien sufrió la fractura del hombro derecho, quedando contusa en varias partes del cuerpo la sirvienta que lo acompañaba.

Por temor de que se repitan los temblores casi toda la población ha abandonado sus habitaciones, acampándose en las plazas públicas y en las inmediaciones de la ciudad. Las autoridades locales tratan de tranquilizarla, con todos los medios posibles, y se ha dispuesto que sean apuntalados los edificios que resultaron con desperfectos graves. Al mismo tiempo, la policía ejerce una estricta vigilancia para que los malhechores, aprovechando el terror y la confusión reinantes, no se introduzcan en las casas abandonadas, para saquearlas.

ROMA, Febrero 19—Noticias de Padua, Ancona, Perusa, Rimini, Spoleto, Terni, Pistoia, Empoli, San Miniato y Pontremoli, refieren que también en aquellas ciudades se registraron esta mañana dos sacudimientos sísmicos, pero de muy poca entidad. Las poblaciones han quedado tranquilas, y no se lamentan víctimas humanas ni desperfectos sensibles.

ROMA, Febrero 19—Comunican de Forlí que en Teodorano, pequeña población de aquella provincia, los temblores ocasionaron amplias grietas en muchas casas. Una de ellas se derrumbó, sepultando bajo sus escombros á las cinco personas que habitaban en ella y que, por estar desayunándose, no lograron escaparse.

Este siniestro y los graves desperfectos sufridos por casi todas las habitaciones de la localidad, infundieron un pánico inmenso entre el vecindario que se entregó á escenas desgarradoras, invocando con gritos lastimeros el auxilio del cielo y de las autoridades.

Avisada la prefectura de Forlí, ésta dispuso el inmediato envío de un destacamento de tropas con víveres y lo necesario para apuntalar los numerosos edificios que amenazan desplomarse al suelo.

ROMA, Febrero 19 — Son más y más tranquilizadoras las noticias que van llegando acerca del movimiento sísmico de esta mañana. Todos los telegramas anuncian que la calma reina en todas las ciudades que sufrieron los temblores, confirmándose que la entidad del movimiento sísmico resulta, afortunadamente, muy escasa, pues tan sólo en la provincia de Forlí hubo serios perjuicios materiales y algunas víctimas.

Nuevos telegramas de esa ciudad refieren que se han removido los escombros de la casa derrumbada, extrayéndose á las cinco personas que habían quedado sepultadas. Dos de ellas están gravemente heridas y las otras tres sufrieron tan sólo contusiones en varias partes del cuerpo.

ROMA, Febrero 19 — El rey Víctor Manuel, al tener noticia del movimiento sísmico, quiso que se le tuviera al corriente de las noticias que paulatinamente iban llegando, y manifestó luego al hon. Luzzatti, presidente del consejo de ministros, su profundo sentimiento por este nuevo golpe que sufre Italia, ya tan duramente sacudida por tantas catástrofes en estos últimos años.

Se agrega que, probablemente, el rey auxiliará con su peculio particular á los pobladores de Teodorano y especialmente á las víctimas del derrumbamiento sufrido.

OTRA CONFERENCIA DEL Hon. PODRECCA

GRAN TUMULTO EN NOLA

La fuerza carga contra los manifestantes

HERIDOS Y CONTUSOS

ROMA, Febrero 19 — Telegramas de Nola, Nápoles, anuncian que hoy ocurrió en esa localidad un lamentable desorden provocado, en parte por los clericales que asistieron en gran número á una conferencia que daba el hon. Guido Podrecca, diputado socialista por Budrio, sobre Giordano Bruno.

Como ayer en Nápoles, se reunieron en Nola en el local indicado para el acto numerosísimos clericales con el propósito evidente de impedir la conferencia.

Las autoridades, que habían previsto el caso, dispusieron que un destacamento de caballería se estacionara en un sitio próximo para intervenir en el momento en que estallara el desorden.

En efecto: apenas apareció el hon. Podrecca ante el público que llenaba el local, parte de la concurrencia prorrumpió en furiosos gritos é insultos contra el orador, contra quien lanzaron piedras y otros objetos sin que, afortunadamente, lograran dar en el blanco.

Otra parte de la concurrencia, que aplaudió la aparición del hon. Podrecca, se levantó contra los agresores y en seguida comenzó un encarnizado combate entre ambos bandos.

Este fué el momento en que se presentó la fuerza pública y comenzó por obligar á los combatientes á abandonar el local. Una vez en la calle se reanudó el combate. El jefe del destacamento de caballería en la imposibilidad de apaciguar á los combatientes, ordenó los toques reglamentarios de corneta y acto seguido cargó contra los manifestantes á quienes disolvió.

Fueron arrestados quince de los promotores del desorden y recogidos tres heridos y varios contusos.

Cuando quiso comenzar á hablar el hon. Podrecca, el sacerdote Trinchese fué quien dió la señal del tumulto apostrofando al orador.

LAMENTABLE SUCESO

Trágico fin de dos recién casados

DOBLE SUICIDIO POR EL OPIO

ROMA, Febrero 19—Profunda impresión causó hoy en esta ciudad la noticia del misterioso suicidio de dos recién casados ocurrido en el hotel Massimo d'Azeglio, tanto por la situación social de los protagonistas como por la forma en que realizaron su fatal determinación.

Se trata del señor Lino Niccoli, caballero de cuarenta años de edad que el jueves pasado había contraído matrimonio con la joven Juanita Carli, de veintidós años, hija del alcalde de Breganze, Vicenza, boda que se realizó con grandes festejos y regocijo entre las familias de los contrayentes y sus numerosas relaciones.

Nada indicaba que esta unión celebrada bajo los mejores auspicios llegara á ser el prólogo de tan dolorosa tragedia.

Los novios abandonaron la ciudad con objeto de pasar la luna de miel en esta capital á donde llegaron anteayer por la tarde y se alojaron en el citado hotel.

Hoy á mediodía, como estos huéspedes no contestaran al mozo que les anunció la hora del almuerzo, el propietario del hotel, advertido, entró en sospechas de que pudiese haber ocurrido algo anormal y dió cuenta á la policía.

Poco más tarde las autoridades policiales procedieron á abrir el departamento y apenas penetraron al dormitorio se presentó ante los funcionarios un doloroso cuadro.

La joven desposada yacía en el lecho sin vida y tendido en un sofá á corta distancia, Niccoli era también cadáver.

Llamados los médicos de la policía comprobaron que el fallecimiento de ambos fué ocasionado por una fuerte dósis de opio que les produjo un envenenamiento inmediato.

Sobre una mesa, según se dice, se encontró un papel escrito, sin dirección alguna, en el cual, Niccoli había comenzado á dictar sus últimas disposiciones.

El juez se incautó de ese documento y de varios otros objetos que figurarán como pruebas en el sumario que acto continuo se inició.

EL CRIMEN EN EL BANCO BOSSIO

Continúan las pesquisas--Un detenido

ROMA, Febrero 19—Todos los diarios de esta capital dedican en sus ediciones de hoy, largas columnas á la narración del crimen perpetrado ayer en la casa bancaria de Bossio, situada en la plaza de la Piedra, de esta capital, y son unánimes las protestas contra la falta de vigilancia ó la poca idoneidad de los agentes del orden público, cuando llegan á ocurrir hechos de esta naturaleza y trascendencia en el centro mismo de la ciudad.

De las averiguaciones hechas por la policía, resulta que ese Banco no tenía sereno especial, como ocurre con otros establecimientos de ese género, y que sólo quedaba custodiado por dos ancianos porteros, que fueron las víctimas de los malhechores.

Continúan con toda actividad las indagaciones; los agentes de pesquisa encargados de este asunto, creen que no hay la menor duda de que los asesinos son personas que están relacionadas con el Banco y conocen perfectamente la institución y las costumbres de las desgraciadas víctimas.

Hoy fué detenido uno de los cobradores del Banco, sobre quien recaen algunas sospechas. Tan pronto como se le condujo á la comisaría, se dispuso su estricta incomunicación.

Las autoridades policiales tienen la [illegible] escaparán y que de un momento á otro serán detenidos.

ENTREGA DE UNA MEDALLA

Conmemoración de un viaje aéreo

ROMA, Febrero 19 — Comunican desde Bracciano (Lazio), que en aquella población tuvo lugar hoy una interesante ceremonia, con motivo de la solemne entrega de una medalla conmemorativa del primer viaje que hizo el dirigible militar "No. 1 bis", recorriendo el trayecto Roma-Bracciano y viceversa.

Asistieron al acto el coronel Morris, comandante del batallón de ingenieros voladores y aeronáuticos, los capitanes Crocco y Ricaldoni, ideadores del dirigible aludido. El alcalde de la localidad, entregando la medalla, pronunció un patriótico discurso, contestándole en términos efusivos el coronel Morris, para agradecerlos en nombre suyo y de sus compañeros, la honrosa distinción. Ambos oradores fueron estruendosamente aclamados por los concurrentes, á la simpática ceremonia, que concluyó con un banquete de cien cubiertos.

"IL GRILLO DEL FOCOLARE"

Su estreno en Génova

ROMA, Febrero 19—Comunican de Génova que tuvo un éxito lisonjero la nueva ópera del maestro Zandonai "El grillo del focolare", estrenada anoche en el Politeama Genovés.

La música, original y acentuadamente melódica, gustó muchísimo á la selecta concurrencia, la que aplaudió al autor é intérpretes en todos los actos, aclamando especialmente al maestro al final de la ópera.

DESPEDIDA DE PEDRO DE SERVIA

HONORES OFICIALES

ROMA, Febrero 19—Esta mañana el rey de Servia, en compañía de su hija y de su séquito, y guiado por el conde San Martino, presidente del comité ejecutivo de las exposiciones, visitó la sección de Bellas Artes, congratulándose luego con las autoridades presentes, por la magnificencia del decorado de los salones y la importancia de las obras de arte allí expuestas.

Luego oyó misa en la iglesia rusa, y volvió al Quirinal, en donde almorzó con los soberanos en estrecha intimidad.

ROMA, Febrero 19—Acompañado por el rey Víctor Manuel, los edecanes y su séquito, el rey de Servia abandonó esta tarde el Quirinal en berlina de gala, escoltada por los coraceros, dirigiéndose á la estación.

Rindiéronle los honores de estilo las tropas de la guarnición, formadas á lo largo del recorrido, mientras las músicas de los regimientos tocaban marchas patrióticas al paso de los soberanos.

Fué recibido en la estación por todos los ministros y las otras autoridades civiles y militares, á quienes saludó con gran afabilidad.

Después, subió al tren especial con su hija, que lo acompaña en el viaje de regreso y en la plataforma de su coche particular, se despidió del rey Víctor Manuel, quien lo abrazó dos veces, luego de haber besado la mano á la princesa Elena á las tres en punto.

Retirándose el rey Víctor Manuel, el tren emprendió su marcha hacia Florencia, saludado por el himno servio y por las aclamaciones de los presentes.

Inauguración de un hipódromo

ROMA, Febrero 19—Fué inaugurado hoy oficialmente el nuevo hipódromo de los montes Parioli, que resulta mucho más cómodo y elegante que el antiguo campo de carreras de La Campanelle. Asistió al acto una selecta y numerosa concurrencia, resultando muy interesantes las pruebas realizadas por los aficionados en la carrera de obstáculos.

El príncipe Napoleón en Moncalieri

ROMA, Febrero 19—Telegramas de Turín anuncian que ha llegado á Moncalieri el príncipe Napoleón, quien se propone quedar en aquel castillo algún tiempo, para asistir á su augusta madre, la princesa Clotilde, que se halla convaleciente de la grave enfermedad que la aquejó días pasados.

El programa del cincuentenario

ROMA, Febrero 19 — La prensa de esta capital anuncia que se ha fijado definitivamente el programa de los festejos que se celebrarán desde Marzo hasta Noviembre de este año con motivo del cincuentenario de la proclamación de la independencia italiana.

Mientras tanto aseguran que el 21 del mes que viene, se inaugurará la Exposición de Bellas Artes; el 27 de Abril la muestra etnográfica y el 4 de Junio el monumento á Víctor Manuel.

En todos estos actos intervendrán los soberanos.

Banquete al hon. Rossi

ROMA, Febrero 19—Los empleados del consejo de emigración obsequiaron hoy con un banquete al honorable Luis Rossi, representante del segundo colegio electoral de Verona y que acaba de presentar su renuncia del cargo de comisario general de emigración.

Hubo varios brindis y fueron entregados al obsequiado un artístico pergamino y una medalla de oro.

ESPAÑA

LA CUESTION DE LAS CANARIAS

Diversidad de opiniones

ASAMBLEA EN LAS PALMAS

GRAN ENTUSIASMO

MADRID, Febrero 19—Telegramas llegados de Las Palmas, comunican que la animación en aquella ciudad es indescriptible, con motivo de la asamblea organizada para tratar de la división de la isla en provincias. En la mañana de hoy llegaron centenares de delegados de los municipios de la región.

El recibimiento tributado á los mismos fué entusiasta. Las bandas de música, numerosas personalidades y una compacta muchedumbre, los acompañó hasta el hotel, tributándoles grandes demostraciones de agasajos. Al paso por las calles de la ciudad, las damas arrojaban desde los balcones, flores y palomas.

Formaron en la comitiva más de 300 delegados.

Por lo que se refiere á la división de la isla, como en otras ocasiones en que se plantea el problema, las divergencias se han puesto de manifiesto. En varias zonas los elementos comerciales é industriales se oponen á que el proyecto se lleve á cabo.

En Tenerife, la opinión se muestra contraria á la idea y hoy se realizará una asamblea para pedir al gobierno se mantenga la unidad de la isla, oponiéndose á los deseos de Las Palmas. A esta asamblea se han adherido 60 ayuntamientos de la región.

La ciudad se encuentra artísticamente engalanada.

MADRID, Febrero 19—Comunican de Las Palmas, que ha dado comienzo en aquella ciudad, la asamblea convocada para resolver la cuestión de la división en provincias de la isla.

El local destinado para la asamblea, es insuficiente, hallándose todas las gradas ocupadas por millares de personas.

Los delegados que han hecho uso de la palabra indican que desde [illegible]

...Tenerife. Consideran que el asunto tantas veces debatido debe ser resuelto rápidamente y en caso de que el gobierno no atienda la petición, adoptar medidas enérgicas.

La asamblea, á la hora en que telegrafío, continúa en medio del mayor entusiasmo.

Para evitar alteraciones del orden se han adoptado precauciones policiales.

MADRID, Febrero 19 — Comunican de Las Palmas que ha terminado la asamblea celebrada hoy para pedir la división de la isla en provincias. Asistieron 20.000 personas y presidió el alcalde de la ciudad.

Sostuvo dicha autoridad, en su discurso, que la única solución del problema era la presentación al gobierno de un proyecto de ley dividiendo la isla en dos provincias. Esta proposición fué aprobada por aclamación.

Terminada la asamblea 10 bandas de música interpretaron varias obras y en medio del mayor entusiasmo se organizó la manifestación pública que llegó hasta el palacio del delegado del gobierno al que se entregó un pliego con las conclusiones adoptadas.

EN LA ACADEMIA DE CIENCIAS

RECEPCION DEL DR. A. MANZANO

Legislación mercantil hispano-americana

MADRID, Febrero 19—En la Academia de Ciencias Sociales se realizó hoy, con la solemnidad acostumbrada, la recepción del nuevo académico, doctor Faustino Alvarez del Manzano, profesor de derecho mercantil en la universidad de esta capital.

El salón de actos de la Academia se hallaba materialmente abarrotado de personalidades científicas, y entre la concurrencia se veían numerosas damas. Asistieron casi todos los profesores de la Facultad y buen número de abogados.

El discurso del doctor A. Manzano versó sobre el tema "La universidad [illegible] mercantil como lazo de unión entre España y las repúblicas latino-americanas".

Desarrolló ampliamente este asunto y estudió los medios de llegar á la unificación de los distintos códigos; analizó las legislaciones diversas existentes, y los puntos que tienen en común; indicó las ventajas que se obtendrían de llegar á implantar aquella uniformidad y consideró el asunto desde el punto de vista del acercamiento hispano-americano y de la mayor facilidad para las relaciones comerciales.

Considérase el trabajo del nuevo académico, como importantísimo; de bases sólidas y de reconocido mérito.

Créese que los gobiernos de los pueblos de habla castellana, atenderán el tema ahondado por el catedrático de la Facultad de Derecho, tema de indiscutible actualidad, en vista de la unión que se acentúa entre los pueblos hispano-americanos.

Los diarios, que publican el extracto del trabajo del académico, reconocen la importancia del asunto y felicitan á su autor por la brillantez con que ha desarrollado tan interesante problema.

EL DECRETO SOBRE EL BANCO

Consecuencias en el gabinete

MADRID, Febrero 19 — En los centros financieros de esta capital, continúa siendo objeto de comentarios generales el decreto del señor Cobián. Los diarios se ocupan de los efectos causados por dicho decreto en la Bolsa, y juzgan que el ministro de Hacienda, señor Cobián, ha debido meditar detenidamente el asunto antes de llevar á la práctica su idea.

Aparte de los efectos bursátiles, el decreto expresado ha causado hondo disgusto en el seno del gabinete. El ministro de Instrucción Pública, señor Amós y Salvador, desde el principio se opuso á la idea de su compañero del ministerio y ahora ha manifestado su propósito de oponerse resueltamente, á que se derogue la ley del Banco de España.

Dice el señor Amós y Salvador, que aun suponiendo que el proyecto sea bueno y responda á necesidades indispensables, la publicación del decreto en víspera de la apertura del parlamento, no es procedente. Juzga que asunto de tan vital interés, por los efectos que puede causar en los valores—efectos puestos de manifiesto en las operaciones realizadas ayer en la Bolsa—debía ser estudiado en las Cámaras y adoptarse entonces la resolución que se acordase.

En esta opinión, siguen al ministro señor Amós y Salvador, el jefe del gabinete, señor Canalejas, y los restantes ministros. En vista de esto se considera inevitable la crisis parcial con la salida del ministro de Hacienda, señor Cobián.

Este, según opiniones autorizadas, no está dispuesto á modificar el decreto, lo que precipitará la crisis.

La opinión considera que en vista de la actitud del gobierno, hostil al decreto, éste será revocado, y como primera consecuencia, se planteará la crisis parcial.

En los centros políticos la cuestión es objeto de comentarios, desde el punto de vista de las consecuencias políticas del decreto de Cobián.

HECHO CRIMINAL

Doble asesinato é incendio

MADRID, Febrero 19—Comunican de Málaga, que en Renamargosa, pueblo de la provincia, ocurrió hoy un suceso sangriento, que ha causado general indignación.

Varios criminales incendiaron una choza del pueblo, en donde vivía un matrimonio con un hijo de pocos años. Los criminales aprovecháronse del incendio para asaltar la choza; pero el dueño les salió al encuentro. Los salteadores hicieron uso de puñales, y le infirieron varias heridas de gravedad. La esposa se interpuso y fué también acuchillada.

El niño, que se hallaba en una de las habitaciones próximas al sitio donde se había iniciado el fuego, pereció entre las llamas, pues los padres no pudieron prestarle auxilio alguno.

Los vecinos socorrieron á los dos heridos, que fueron trasladados al pueblo en gravísimo estado.

La guardia civil inició esta tarde las pesquisas del caso para capturar á los autores de este sangriento hecho.

Blasco Ibáñez en Valencia — Inauguración de un asilo

MADRID, Febrero 19 — Telegrafían de Valencia que esta tarde se realizó en aquella ciudad, cerca de Malvarrosa, el acto de inauguración del asilo para pescadores ancianos, asilo que, como se sabe, ha sido construído por iniciativas del señor Blasco Ibáñez, quien donó parte de los fondos necesarios.

En dicho asilo serán recogidos, además de los ancianos, todos los pescadores inválidos á consecuencias de accidentes sufridos en el mar.

La inauguración del asilo resultó solemnísima; asistieron el gobernador civil y el militar, el ayuntamiento, los diputados y senadores y muchas personalidades políticas y literarias, los centros sociales, los de pescadores y una compacta muchedumbre.

El señor Blasco Ibáñez pronunció un discurso que fué objeto de entusiastas aplausos por la concurrencia. Enalteció la labor de los pescadores y los felicitó por los esfuerzos realizados para conseguir una sociedad fuerte que ha llegado á constituir numerosos comercios para sus asociados.

Falta sólo, dijo el orador, que os preocupéis vivamente por la creación de escuelas, punto quizá el más importante. Vengo de la Argentina y en aquella República hay que reconocer [illegible] tonó un himno á la raza, que "resurje potente en América".

Las autoridades recorrieron las dependencias del asilo y acto continuo se procedió con las ceremonias acostumbradas á la inauguración.

Viaje de un ministro

MADRID, Febrero 19—El ministro de Hacienda, señor Cobián, salió hoy de esta capital, para Andalucía, en donde permanecerá una temporada con objeto de reponer su quebrantada salud.

Fué despedido por el elemento oficial y algunos amigos políticos y particulares.

Propaganda radical — "Meeting" en Mataró

BARCELONA, Febrero 19—Comunican de Mataró que hoy se realizó en aquella ciudad un "meeting" de propaganda, organizado por los radicales, en honor del jefe del partido señor Lerroux.

Hicieron uso de la palabra varios oradores que fueron aplaudidísimos.

Terminado el "meeting", los propagandistas fueron obsequiados con un banquete, durante el cual reinó el mayor entusiasmo.

Temblor de tierra

MADRID, Febrero 19—De Tortosa comunican que el observatorio del Ebro ha registrado en sus aparatos sísmicos un temblor de tierra á una distancia de 7.000 kilómetros.

FRANCIA

NOTICIAS DE VOLACION

La travesía hasta Córcega

PARIS, Febrero 19 — Telegrafían de Niza que el conocido volador M. Legagneur realizó esta tarde la travesía en aeroplano desde aquella ciudad hasta Cannes, por encima del mar.

Llevaba consigo á un pasajero, y efectuó el vuelo en excelentes condiciones de marcha.

Fué muy felicitado por su hazaña.

Las noticias llegadas de aquella localidad indican que se han reunido allí varios voladores que proyectan intentar la travesía hasta la isla de Córcega.

Las autoridades propician la tentativa y dispondrán que los voladores vayan acompañados por el contratorpedero "Polypheme", que tendrá misión de prestarles auxilio en caso de accidente.

LAS PRECAUCIONES CONTRA LA PESTE

Actitud de la población parisiense

PARIS, Febrero 19—El diputado conservador por esta capital, M. Georges Berry, anuncia que interrogará, en una de las próximas sesiones de la Cámara, al presidente del consejo, M. Briand, acerca de las medidas que se adoptarán para evitar la introducción en Francia de la peste bubónica.

M. Berry señala las quejas de los comerciantes del cuarto distrito de la capital, quienes protestan contra la presencia de numerosos rusos procedentes de las regiones contaminadas y piden que se les prohiba la entrada al territorio francés.

M. Mirman, director del servicio de higiene y asistencia pública del ministerio del Interior, recibió la visita de M. Dubois, delegado de los comerciantes del barrio de Saint Gervais, designado para conferenciar con él acerca de la situación sanitaria.

El barrio de Saint Gervais cuenta con cuarenta mil habitantes, de los cuales la mayor parte pertenecen á las clases más pobres. Entre ellos están incluidos unos doce mil rusos, polacos y armenios.

M. Mirman, ante los recelos manifestados por M. Dubois, declaró que la comisión superior de higiene había realizado una investigación completa acerca de la situación de Francia frente á los peligros de la propagación de la peste y había informado favorablemente.

En cuanto á la opinión personal de M. Mirman, es también enteramente optimista y está fundada en los dictámenes unánimes de los principales hombres de ciencia, incluyendo á los doctores Metchnikoff, Dujardin-Beaumetz, Albert Robin, quienes dicen que no es de temer que la peste llegue á Francia, pues las medidas adoptadas son suficientes para hacer frente á la calamidad.

TERRIBLE INCENDIO EN EL HAVRE

Ochenta vagones destruídos

PARIS, Febrero 19— Telegrafían del Havre que estalló esta tarde un incendio en la estación de mercaderías del puerto.

A pesar de todos los esfuerzos hechos por los bomberos, parte de la guarnición y las tripulaciones de los buques, y de los elementos empleados para luchar contra las llamas, no pudo evitarse que una gran parte del edificio quedase consumido por el fuego.

Este se comunicó, además, á varios de los trenes de mercaderías que se hallaban en la estación, y no pudieron ser sacados oportunamente.

Ochenta vagones, con todo lo que contenían, quedaron reducidos á cenizas.

Las pérdidas causadas por el siniestro son enormes.

CONCURSO HIPICO EN PERPIÑAN

Asistencia de oficiales españoles

PARIS, Febrero 19—Comunican de Perpiñán que se inauguraron hoy los concursos hípicos organizados en aquella ciudad.

A ellos asisten el general español Morell, gobernador militar de Figueras, y numerosos oficiales españoles.

Fueron saludados á su llegada por el general Demoriez y el alcalde de Perpiñán que les dieron la bienvenida.

Los militares españoles son objeto de agasajos y demostraciones de confraternidad, por parte de la oficialidad francesa.

LA INTRODUCCION DE UNA MODA ATREVIDA

PARIS, Febrero 19 — Algunos costureros de esta capital no cejan en sus esfuerzos para obtener del público que admita la moda de substituir la pollera femenina por una forma mixta entre ésta y el pantalón que se asemeja á la bombacha de los zuavos.

Ayer en la representación de la Comedia Francesa, una de las actrices mademoiselle Provost interpretó su papel con ese traje, pero las protestas generales del público hacen suponer que la tentativa no se renovará en ese escenario.

Más éxito tuvo esta tarde el nuevo traje en las carreras de Auteuil. Numerosos "maniquíes" de casas de modas se exhibieron con bombachas. Aunque suscitaron mucha curiosidad y críticas generalmente desfavorables, no dieron, sin embargo, ocasión á las manifestaciones hostiles que hicieron fracasar años anteriores los esfuerzos para resucitar la moda de las polleras hendidas verticalmente estilo Directorio.

Distribución de recompensas

PARIS, Febrero 19 — Efectuóse esta tarde en los salones de la Sorbonne la distribución de las recompensas otorgadas por el Sindicato del Comercio y de la Industria.

El acto fué presidido por M. Dupuy ministro del Comercio, con presencia de numerosas notabilidades comerciales, industriales y políticas.

Se hallaban representados oficialmente el presidente de la República, M. Fallières; el presidente del Senado, M. Dubost; el ministro de Instrucción Pública, M. Faure; el ministro de Colonias, M. Morel, y el ministro del Trabajo y de Previsión Social, M. ...

Ante la estatua de Estrasburgo

PARIS, Febrero 19—Como en años anteriores, en vísperas del aniversario del tratado de Francfort, por el cual fueron anexionados los departamentos renanos á Alemania, se efectuaron manifestaciones patrióticas ante la estatua de la ciudad de Estrasburgo, erigida en la plaza de la Concordia.

El presidente del concejo general del Sena, M. Galli; el presidente del concejo municipal de París, M. Bellán, varios diputados y senadores, y delegaciones de sociedades patrióticas y de asociaciones estudiantiles, depositaron flores y coronas al pie del monumento.

Inauguración de un grupo escolar

PARIS, Febrero 19—Comunican de Gerardmer, que se realizó la inauguración del edificio destinado á un grupo de escuelas del Estado.

El acto fué presidido por M. Noulens, subsecretario de Estado de Guerra.

M. Noulens fué recibido, á su llegada á dicha ciudad, por el prefecto del departamento de los Vosgos, el alcalde de Gerardmer, los diputados y senadores del departamento, los miembros del consejo general del mismo y varias notabilidades locales.

En un discurso pronunciado por M. Noulens al efectuarse la inauguración, declaró que las conquistas laicas realizadas, y principalmente, las que se relacionan con la enseñanza, son actualmente intangibles y forman parte del patrimonio moral de la República.

La catástrofe de Courville

PARIS, Febrero 19—Telegrafían de Courville que durante la noche falleció otro de los pasajeros que fueron heridos en la catástrofe ferroviaria, ocurrida á inmediaciones de aquella localidad.

Con éste, llegan á doce los muertos causados por el choque de la semana pasada.

Sacudimientos sísmicos

PARIS, Febrero 19—Comunican de Clermont Ferrand que se sintieron esta mañana dos fuertes sacudimientos del suelo en aquella ciudad.

Este fenómeno provocó intenso pánico entre los habitantes, pero felizmente no causó víctimas, ni daños materiales de importancia.

Mala situación financiera de la Opera

PARIS, Febrero 19 — Acaban de publicarse algunas cifras referentes á la situación financiera del teatro de la Opera de esta capital, y los resultados son completamente desfavorables.

A pesar de que los sueldos de los artistas han quedado reducidos de un millón de francos á cuatrocientos mil, en los tres últimos años el balance arroja una pérdida de setecientos mil francos.

En favor de Jules Durand

PARIS, Febrero 19—A pesar de la libertad provisional otorgada á Jules Durand, que fué condenado á muerte y luego tuvo su pena conmutada por el presidente de la República, las asociaciones obreras siguen realizando demostraciones en su favor, para obtener que se resuelva la revisión de su proceso.

Noticias recibidas de Rouen y de Marsella, anuncian que en ambas ciudades se efectuaron hoy asambleas en las respectivas Bolsas de Trabajo, y que fueron votadas mociones de simpatía hacia Durand, y peticiones en favor de la revisión.

La delimitación de la Champagne

PARIS, Febrero 19—Según noticias recibidas de Epernay y otras ciudades de la región, los viticultores de la Champagne manifiestan su regocijo por las leyes votadas por la Cámara de Diputados en favor de la industria de la fabricación del vino de Champagne.

En muchas partes se han organizado bailes públicos y fiestas para exteriorizar la satisfacción de las poblaciones incluidas en la región reconocida legalmente como productora de dichos vinos.

ESTADOS UNIDOS

EL TRATADO AMERICANO-CANADIENSE

Sesiones extraordinarias del Senado

WASHINGTON, Febrero 19 — El presidente Taft se manifiesta muy disgustado por la actitud del Senado, en el que hay una fuerte oposición al tratado de reciprocidad celebrado con el Canadá, y ya aprobado por la Cámara de Representantes.

Todo indica que el Senado clausurará sus sesiones sin haber resuelto esa cuestión, y se anuncia que, en tal caso, el presidente lo convocará á sesiones extraordinarias, especialmente con objeto de discutir el tratado.

EL SUBSIDIO A LOS VAPORES

Probable fracaso del proyecto

WASHINGTON, Febrero 19—Desde hace varios días no se reune la comisión encargada de estudiar el proyecto del diputado Mr. Gallinger, de acordar un subsidio indirecto á los vapores que hacen el servicio para los puertos sudamericanos, aumentando las sumas que el gobierno les paga para el trasporte de las valijas de correo.

Parece que esa comisión es poco partidaria del proyecto y en los círculos políticos se prevé el fracaso de la iniciativa de Mr. Gallinger.

DESPUES DE LA CONFERENCIA COMERCIAL

Banquete á diplomáticos americanos

WASHINGTON, Febrero 19— El secretario de Estado Mr. Elihu Knox, obsequió anoche con un banquete á todos los representantes diplomáticos de las Repúblicas americanas acreditados en esta capital, así como á varios delegados á la conferencia internacional panamericana, que fué clausurada ayer.

Asistió también al banquete el presidente Taft.

La fiesta resultó muy lucida, y varios oradores hicieron uso de la palabra, ensalzando la solidaridad panamericana.

POR LA PAZ UNIVERSAL

Campaña del conde Apponyi

NUEVA YORK, Febrero 19—El diputado y ex ministro húngaro, conde Apponyi, continúa dando conferencias en favor de la paz universal. A una de sus conferencias asistió el ex presidente Roosevelt, y á otra el conocido millonario, Mr. Andrew Carnegie. Ambos personajes felicitaron al conferenciante, prometiéndole su más decidido apoyo.

Los húngaros residentes en esta ciudad dieron hoy un banquete en honor de su compatriota.

AUMENTO DEL NUMERO DE DIPUTADOS

WASHINGTON, Febrero 19—El resultado del último censo, que arroja un gran aumento de la población de los Estados Unidos, hace necesario aumentar también el número de los miembros de la Cámara de Representantes. El gobierno discutió esta cuestión en su último consejo y resolvió elevar el número de los miembros de esa Cámara á 433 en vez de 431.

EN HONOR DE LOS ALEMANES

WASHINGTON, Febrero 19—Como el reciente censo nacional ha revelado la importancia que el elemento alemán tiene en los Estados Unidos y lo mucho que contribuye al desarrollo del país, se discute en el Senado ... (Pensilvania), un monumento para conmemorar la fundación de la primera colonia alemana en Norte América.

La comisión del Senado es favorable al proyecto de destinar un crédito de veinticinco mil dólares para ese objeto.

Los sueldos de los jueces de la Suprema Corte

WASHINGTON, Febrero 19—La Cámara de Representantes ha aprobado el proyecto de aumentar á quince mil dólares por año el sueldo del presidente de la Suprema Corte, y á doce mil el de los demás jueces de esa Corte.

Sus sueldos actuales son de trece mil y de diez mil, respectivamente.

Víctimas de un escape de gas

NUEVA YORK, Febrero 19—Telegrafían de Filadelfia, que una familia polaca, compuesta de padre, madre y cinco hijos, fué encontrada esta mañana muerta, á consecuencia de un escape de gas. Las siete personas murieron asfixiadas y fueron inútiles los esfuerzos hechos para salvarlas.

Teléfono sin hilos en un tren

NUEVA YORK, Febrero 19 — El doctor Frederick Millenr, en una conferencia que dió anoche en el Club de Ferrocarriles, anunció que en breve se instalará un teléfono sin hilos en los trenes de Sidney (Nebraska) á Ohayenne (Wyoming). La distancia entre esas dos ciudades es de ciento tres millas.

Muerte de un centenario

NUEVA YORK, Febrero 19—Comunican de Florence (Colorado), que acaba de fallecer en esa ciudad, á consecuencia de unas quemaduras que había sufrido en la cocina, un tal Francis Esper, á la edad de 108 años. Su viuda tiene 110 años.

INGLATERRA

LA CRISIS POLITICA

UNIONISTAS Y LIBERALES

ESTADO DE LA LUCHA

LONDRES, Febrero 19—Todos los diarios al comentar el estado actual de la lucha entablada entre liberales y unionistas con motivo del derecho de veto de la Cámara de los Lores, hacen constar la apatía de la oposición. Los unionistas persisten en combatir el proyecto del gobierno, pero sus jefes no proceden con la energía requerida por las circunstancias.

Todo indica que la discusión del proyecto en segunda lectura no durará más de tres días, y que el proyecto será definitivamente aprobado por la Cámara de los Comunes á principios del mes de Mayo próximo.

El gobierno puede valerse de los nuevos poderes conferidos al presidente de la comisión, para evitar que la oposición haga obstrucción y demore la aprobación.

En cuanto al rumor que atribuye al soberano el propósito de crear nuevos pares del reino liberales, con objeto de quebrantar el poder de los unionistas en la alta Cámara, los lores no se manifiestan excesivamente alarmados por ese anuncio. Se oye decir entre ellos que si el rey creara quinientos nuevos pares, casi todos ellos se volverían conservadores y unionistas dentro de un año. Sin embargo, los liberales no tienen en serio esos alardes, y creen que los nuevos pares cambiarían el aspecto de la Cámara de los Lores.

Mientras tanto, el gabinete está preparado para la lucha, y el primer ministro, Mr. Asquith, dirige con mucho tacto y gran habilidad la campaña. Los liberales encuentran diariamente nuevos argumentos en defensa de su causa, mientras que la oposición se limita á repetir sus antiguos argumentos.

Se ha notado que los unionistas han enviado al parlamento sólo hombres de fortuna, pero no de verdadero talento y de energía.

POR EL AUMENTO DE LA ARMADA

Discurso de un contraalmirante

LONDRES, Febrero 19—El contraalmirante Sidney Eardly-Wilmot, en un discurso que pronunció ayer ante la liga naval inglesa, insistió en la necesidad de aumentar la armada británica. Dijo que era necesario construir treinta y ocho "dreadnoughts" en los próximos seis años, especialmente en vista del considerable aumento de la armada alemana. Aseguró saber que Alemania construirá cuatro "dreadnoughts" en el curso del corriente año y otros dos anuales, durante los próximos cuatro años.

Casamiento de un nonagenario

LONDRES, Febrero 19 — En Chatham contrajo ayer matrimonio Mr. William Hennen, de noventa y cuatro años, con miss Fanny Wadhams, de ochenta años. Hennen es el decano de los carteros ingleses.

La municipalidad de Chatham costeó el casamiento y la muchedumbre hizo una ovación á los novios.

Australia en las fiestas de la coronación

LONDRES, Febrero 19—Un telegrama recibido de Melbourne anuncia que el gobierno de la Confederación Australiana ha abandonado el proyecto de enviar á Inglaterra un destacamento de tropas con motivo de las fiestas que se celebrarán durante la coronación de los reyes.

CHINA

EL CONFLICTO CON RUSIA

LA RESPUESTA CHINA

PEKIN, Febrero 19—Se conoce ya el texto de la respuesta á la nota rusa que este gobierno remitirá mañana al ministro de Rusia, consejero Korostovetz.

El gobierno imperial, se niega á admitir las quejas formuladas por Rusia, con motivo de la supuesta violación de la libertad del comercio en las regiones fronterizas y de la actitud de los funcionarios chinos hacia los cónsules.

Hace además notar en su respuesta que no cree necesario crear nuevos consulados rusos en Manchuria y Mongolia, á lo menos en los momentos actuales.

Manifiesta al mismo tiempo su adhesión en principio al tratado de 1881 y lamenta el cambio imprevisto que se ha producido en la política rusa, cambio que no está en armonía con las relaciones amistosas que existen entre los dos países.

AUSTRIA HUNGRIA

Los alfileres de los sombreros

BUDAPEST, Febrero 19—Las autoridades municipales se han visto obligadas á no imponer multas á las señoras que llevan largos alfileres de sombreros, en violación de la ordenanza dictada últimamente. Esas multas dieron lugar á un sinnúmero de procesos onerosos para el tesoro municipal, y la policía tiene ahora la orden de confiscar los alfileres, pero sin tomar nota de los nombres de sus dueñas. Hasta ahora fueron confiscados más de mil doscientos alfileres.

GRECIA

Voto de confianza en el gabinete

ATENAS, Febrero 19—La asamblea nacional acaba de aprobar por 314 votos contra 7, un voto por el que expresa su confianza en la política del gabinete.

RUSIA

Cámara de Comercio pan-rusa

SAN PETERSBURGO, Febrero 19—Acaba de organizarse en esta capital una Cámara de Comercio, en la que están representadas todas las regiones ...

Nueva expulsión de estudiantes

SAN PETERSBURGO, Febrero 19—El ministerio de Instrucción Pública acaba de decretar la expulsión de cincuenta y cuatro estudiantes de la escuela politécnica de esta capital, á causa de los recientes disturbios estudiantiles.

TURQUIA

Derrota de los rebeldes en el Yemen

CONSTANTINOPLA, Febrero 19—Un telegrama recibido por el gobierno, anuncia que las fuerzas imperiales han infligido una seria derrota á los árabes rebeldes en el Yemen. En un combate librado cerca de Manakha, los rebeldes tuvieron 340 muertos.

HOLANDA

En favor de las fortificaciones de Flessingue

LA HAYA, Febrero 19 — En una reunión celebrada anoche por la Sociedad de Oficiales del Ejército, se discutió la cuestión de las fortificaciones del puerto de Flessingue, cuestión que está dando origen á una seria controversia internacional.

Muchos oficiales se pronunciaron en favor del proyecto, declarando que se trata de un asunto interno de Holanda, en el que no deben intervenir las demás potencias.

CHILE

MANIOBRAS MILITARES

Incidente naval en el Perú

SANTIAGO DE CHILE, Febrero 19—El próximo Abril tendrán lugar las maniobras del ejército, en que tomarán parte dos divisiones y desarrollarán problemas militares de concentración en los alrededores de Santiago, para marchar en seguida al Sur y encontrarse con las tropas de la tercera división.

Vendrán con rumbo al Norte, una vez de encontrarse y quedarán constituidas las fuerzas de maniobras, tomando una división el partido rojo y la otra el azul.

—El vapor "Thessalia", de la compañía Kosmos, que pasó por Arica el 24 de Enero próximo pasado, estuvo en peligro de ser apresado por orden del gobierno del Perú, según mis informes.

A pesar de los reiterados llamamientos del capitán del vapor alemán á la autoridad marítima de Ylo, no mandaba los papeles autorizando la salida del "Thessalia" y el vapor dejó el puerto sin llenar este requisito.

Puesto el hecho en conocimiento del gobierno, dió orden de que el transporte de guerra "Yquitos", que andaba al Sur del Perú, ocupado en el movimiento de tropas para atacar la revolución, que saliera en persecución del "Thessalia" y lo apresara.

Esta medida no se llevó á cabo, porque, con más meditación, el gobierno de Lima dió contraorden.

La fuente de la municipalidad de Buenos Aires — El dique de Talcahuano — Propaganda en el exterior.

SANTIAGO DE CHILE, Febrero 19 — En sus notas editoriales "El Mercurio" toma en cuenta la noticia telegráfica publicada por LA PRENSA, sobre la colocación de la fuente de Dresco donada por la municipalidad de Buenos Aires á la de ésta; critica el mal gusto artístico y pide á la municipalidad que nombre una comisión que determine la forma en que habrá de instalarse definitivamente.

—"El Diario Ilustrado", en su primer artículo, se hace eco del rumor de que la propuesta para la construcción de un nuevo dique en Talcahuano no fué aceptada por presión diplomática.

—El gobierno, la legación francesa y el ministro de Relaciones Exteriores niegan absolutamente esta intervención extraña.

—Llegó á Santiago el volador Stoeckel.

—El ministro de Relaciones Exteriores organizará una sección de propaganda en el exterior por medio de las legaciones, consulados y agentes especiales. Serán preferidos periodistas.

El ejército paraguayo—Tratado de comercio con la Argentina

SANTIAGO DE CHILE, Febrero 13—El capitán Maximiliano Jofré, contratado por el gobierno del Paraguay para que desempeñe allí el cargo de jefe del estado mayor, con el grado de coronel, siguió hoy para Buenos Aires, acompañado de seis sargentos que serán nombrados alféreces.

—"La Unión" informa que dentro de poco se volverá á tratar el proyecto de tratado de comercio entre Chile y la Argentina, pero ignoro el fundamento de la noticia.

BRASIL

LA CUESTION DE LAS HARINAS

Un artículo del "Jornal do Commercio"

RIO DE JANEIRO, Febrero 19—El "Jornal do Commercio" publica hoy un largo artículo sobre la cuestión de las harinas, en el que se manifiesta en desacuerdo con la rebaja del treinta por ciento de los derechos de aduana concedida á las harinas norteamericanas.

Dice que ese acto de excepción, de privilegio, solamente ha tenido hasta ahora la virtud de producir mal efecto y alarmar á la Argentina, perturbando momentáneamente la armonía que preside las recíprocas relaciones de intercambio entre ambos países.

Por lo demás, entiende que lo que á propósito de esta cuestión dicen los diarios argentinos es una tempestad en un vaso de agua.

En cuanto á las represalias, con que amenaza la prensa bonaerense, dice que si se llevasen éstas á la práctica no sería el Brasil el más perjudicado porque sólo exporta á la Argentina el tres por ciento de sus productos, mientras que de ese país viene aquí el diez por ciento.

En vez de tratar el punto en una forma agria, añade, sería mejor ventilarlo separadamente y hacer de modo que el intercambio de productos entre los dos países tenga mayor incremento cada año. De esta manera aumentaría en el Brasil el consumo de las harinas y de los trigos argentinos.

Después de demostrar con cifras que el valor de las transacciones comerciales se ha duplicado en estos últimos años, dice que si la Argentina creyera conveniente y necesario hacer un nuevo convenio de política comercial que facilite el intercambio por medio de concesiones recíprocas, el Brasil no sería contrario á ello, como ya lo manifestó expresamente el canciller, barón de Río Branco al contestar hace tiempo una reclamación del gobierno argentino.

Hace, además, altas consideraciones, tendientes á resolver la cuestión de una manera conciliadora.

Visita de un político inglés

RIO DE JANEIRO, Febrero 19—Es esperado en ésta, Mr. David Thomas, político inglés, que viene á bordo del "Araguaya".

Permanecerá aquí algunos días y después irá á visitar la Argentina y Chile.

Los vuelos de Ruggeroni

RIO DE JANEIRO, Febrero 19—La lluvia impidió que hiciese sus anunciados vuelos Ruggeroni.

Esta noche ha mejorado el tiempo y hubo corso carnavalesco en la gran avenida y en otros puntos de la ciudad, que estuvieron animadísimos.

PERU

Cumpleaños del presidente — La salud del volador Tenaud — Visita de militares británicos.

LIMA, Febrero 19 — Con motivo de su cumpleaños, el presidente Leguía recibió los saludos de estilo ...

—El conocido médico francés doctor Larré, recientemente llegado de Europa, examinó al volador peruano Tenaud y recomienda la aplicación de los rayos X, para determinar exactamente las lesiones.

—Los oficiales británicos de la comisión boliviana de límites visitaron la escuela militar de Chorrillos, donde fueron cordialmente recibidos por el rector, coronel del ejército francés Tissaure.

PARAGUAY

LA CUESTION POLITICA

Representación en la Argentina

LA CANDIDATURA SOLER

FORMOSA, Febrero 19 — (De un enviado especial desde la Asunción)—El órgano jarista "El Monitor", contestando á los comentarios de "El Diario", sobre las bases de la coalición de los partidos opositores para apoyar al gobierno actual, publica un extenso artículo que termina diciendo:

"El gobierno actual, está sostenido sobre bases de hierro y no se entregará jamás en manos de ninguna entidad política vieja desde que pretende reforzarse con hombres de todos los partidos. No es egoísta, pero tampoco, por falta de previsión, expondrá su estabilidad prestándose á ser juguete de determinados elementos partidistas ó personales".

Como este diario es el órgano del coronel Jara, los elementos conspicuos de los partidos opositores hacen comentarios en el sentido de que el presidente persiste en su idea de disolver los partidos tradicionales á pesar de habérsele manifestado que tanto las autoridades del partido Cívico como las del Colorado resuelven formar la coalición conservando siempre la integridad de cada agrupación.

Los mismos personajes políticos aseguran que al notarse, después de firmadas las bases de la coalición, que Jara pretende asumir la dirección política sin dar participación á la coalición le harán el vacío y una fuerte oposición.

Personas allegadas al poder aseguran que el gobierno se encuentra muy preocupado por la propaganda que hacen los diarios platenses sobre la situación política del Paraguay sobre sus hombres dirigentes.

—El Sr. Víctor Soler contestando al presidente Jara, sobre el ofrecimiento que éste le hizo de la plenipotencia en la Argentina, le dice que antes de aceptar el cargo deseaba hablar personalmente con los hombres del gobierno, y que con este objeto se embarcará para la Asunción en el primer vapor.

Algunos políticos que aseguran conocer las pretensiones de Soler, dicen que el viaje de éste sólo tiene por objeto reanudar los trabajos para su candidatura á la futura presidencia de la República.

Un órgano local pide al gobierno que se apresure á normalizar la situación á fin de mejorar el estado crítico del país.

Modesto Guggiari reunió á sus amigos en la redacción de "El Diario", para consultarles sobre la situación electoral de Villa Rica, por donde es candidato á diputado.

EL DESFALCO DE CORREOS Y TELEGRAFOS

Lo que dicen los diarios

FORMOSA, Febrero 19 — (De un enviado especial, desde la Asunción) —"El Nacional", ocupándose del desfalco habido en correos y telégrafos, dice que la investigación que se lleva á cabo demuestra la más profunda inmoralidad habida en el manejo de los fondos de esa repartición.

Añade que el Ministerio del Interior de la pasada administración se servía directamente de la caja de correos y telégrafos con órdenes no sólo para las necesidades financieras, sino también hasta para pagar vales de empleados de otros ministerios y de simples particulares.

"No queremos citar nombres propios, agrega, porque no buscamos delincuentes. Señalamos hechos, denunciamos al público la irregularidad y absoluta despreocupación con que se trasvasaban los fondos del Estado á los bolsillos de particulares durante la administración de los caídos el 17 de Enero último.

"El Diario", ocupándose de la misma cuestión dice, entre otras cosas:

"Si hay documentos, ellos probarán la inversión, pero como reclama la rectitud y el decoro, No se pretenda entorpecer el curso de la investigación con pretextos y expedientes mañosos. No se trate de desviar el criterio público sobre los antecedentes fundamentales. Permítase á la contaduría nacional que lleve á cabo la inspección reclamada hace tanto tiempo por nosotros. Estamos dispuestos á reclamar un escarmiento siquiera en bien de la moral, contra los delincuentes, ya que no se estila entre nosotros castigar á los detentadores de los bienes fiscales.

LA SITUACION EN EL NORTE

Bajante del río Paraguay

(Bajo la censura)

ASUNCION, Febrero 19 — En el ministerio del Interior, se recibieron telegramas de Concepción y de otros puntos situados al Norte de la república cerca de la frontera brasileña, anunciando que reina completa tranquilidad.

Los pasajeros llegados del Norte, por el vapor de hoy, confirman las noticias de las autoridades de aquella zona.

Los comandantes Escobar y Aponte, y los oficiales deportados que los acompañaban, han venido de Formosa por el último vapor á Bouvier, donde piensa radicarse hasta que vuelvan al país.

—Vuelven á bajar con fuerza las aguas del río Paraguay, á pesar de las grandes lluvias caídas en todo el territorio de la República.

—Varios representantes de diarios, exceptuando "El Diario", asisten al arqueo de la caja de correos, donde se encontró vales por cantidades apreciables y firmados por personajes de la administración anterior.

Los vales que se hicieron efectivos por la caja de correos y telégrafos, y que proceden del ministerio del Interior, cuando era ministro el señor Adolfo Riquelme, se pagaron sin hacerles figurar en la contabilidad de dicha repartición.

Al objeto se publicaron los nombres de los firmantes, que son Adolfo Riquelme por valor de 86.427.38 pesos, repartidos en varios vales; Juan Francisco Pérez por 30.720, repartidos en dos vales.

REPUBLICA ORIENTAL

MANIFESTACION A BATLLE

Treinta mil personas

SILENCIO DE LOS ESPECTADORES

MONTEVIDEO, Febrero 19 — Se realizó hoy la manifestación de homenaje al candidato á la presidencia de la República, señor José Batlle y Ordóñez.

Se calcula que formaban la columna unas treinta mil almas, cuyo desfile por delante de los balcones de la casa de Batlle, duró dos horas, sin interrupción.

Al terminar la manifestación, los estudiantes universitarios, que cerraban la columna, se detuvieron frente al domicilio de Batlle y le aclamaron frenéticamente, pidiéndole que hablara.

Batlle, visiblemente emocionado, pronunció breves palabras, agradeciendo el homenaje y pidiendo á los estudiantes que vivaran al porvenir.

Esta fué la nota más saliente de la manifestación.

La mayoría de los concurrentes á la manifestación, estaba compuesta de empleados públicos de toda categoría, desde barrenderos municipales hasta altos funcionarios ... tingente los clubs seccionales colorados, los empleados y los peones de los saladeros de Tabares, situados en Villa del Cerro, los muchachos vendedores de diarios y un centenar de jóvenes universitarios.

En la manifestación había unas diez bandas de música, que tocaban el himno de Garibaldi y la Marsellesa, la diana de Pallejas y otras marchas militares.

Todos los manifestantes llevaban pequeñas banderolas con los colores patrios, y escarapelas rojas con el retrato de Batlle.

A lo largo de todo el recorrido de la manifestación, las aceras, las calles, los balcones, las ventanas, las azoteas de las casas, aparecían atestadas de gente que presenciaba el desfile, guardando el más absoluto silencio.

El candidato Batlle, acompañado de varios senadores, diputados, altos funcionarios públicos y miembros de su familia, presenció el "meeting" desde los balcones de su casa.

Extremaron la nota de entusiasmo el grupo de la juventud universitaria y los muchachos vendedores de diarios.

En la columna figuraban muy pocos militares uniformados.

Antes, durante y después del "meeting", la policía ejerció severísima vigilancia en toda la cuadra donde está ubicado el domicilio del candidato.

Muchos retratos de Batlle y Ordóñez carteles pegados en las paredes, convocando á la población al "meeting" de hoy, aparecieron esta tarde mutilados y salpicados de grandes manchas de sangre.

En otros se han puesto inscripciones injuriosas y amenazas para el candidato.

BATLLE Y LOS NACIONALISTAS

Un editorial de "La Democracia"

MONTEVIDEO, Febrero 19 — El órgano nacionalista "La Democracia" dedica su editorial de hoy á la manifestación en homenaje á Batlle y Ordóñez y termina con los siguientes párrafos:

"Cuanto más numerosa y más brillante aparezca á sus ojos la manifestación de que va á ser objeto, prólogo de las que después se sucederán, tanto más debe meditar sobre su importancia moral y sobre la bondad del motivo á que responde.

Y bien, ese motivo no puede ser más grave. Se trata de mostrarle la simpatía con que se le verá ocupar por segunda vez la presidencia de la República, sucediendo al mismo que subió como su sucesor hace cuatro años, durante los cuales no modificó uno sólo de los resortes destinados á mantener su influencia poderosa. Se trata de alentarle para que, vaya á esa segunda presidencia desvaneciendo cualquier duda ó vacilación de su espíritu en realizar ese propósito. Se trata, en fin, de que rompa con lo que había llegado á ser tradición respetable y respetada en la vida política nacional; tradición que se salvó incólume en medio de las más duras vicisitudes y de los más profundos desfallecimientos morales, pues sólo al principio de la vida independiente del país, por circunstancias extraordinarias, pudo interrumpirse en favor del general Rivera, pero que, desde entonces, nadie fué osado á romper hasta el momento actual. El mismo general Santos no vió más recurso para hacerlo en su favor que el vergonzoso de hacer surgir un suplente momentáneo á quien él reemplazaría después como presidente del Senado. Este sólo hecho, esta repugnancia instintiva que ha inspirado la reelección presidencial, que cuando fué despreciada ó burlada en forma indirecta, llevó al pueblo á explosiones de ira como la que terminó en el Quebracho, prueban con más elocuencia que todo discurso la gravedad de la situación en que se halla Batlle, y las profundas meditaciones á que debe entregarse cuando lleguen á sus oídos los aplausos de la multitud y hagan latir su corazón los hurras con que le saludarán sus manifestantes.

Wáshington, el inmortal Wáshington, factor principalísimo de la independencia de su país, aclamado por todos como presidente indispensable para consolidar esa independencia, resistió con energía su reelección solicitada vivamente como un supremo interés del patriotismo, de la libertad por todos los ciudadanos, sin distinción de clases ni condiciones. Al fin, la aceptó á instancia del mismo Jefferson; pero de ningún modo consintió en una segunda reelección que aunque permitida por la Constitución le había parecido fatal para las libertades públicas.

Si eso hacía Wáshington, si tan grandes vacilaciones asaltaban su espíritu para aceptar la reelección ¿cómo puede ocurrírsele á Batlle y á sus amigos que no requiera las mayores meditaciones este intento de destruir lo que aquí ya es dogma político consagrado por una larga tradición cuando por la fuerza misma de las cosas Batlle no puede invocar en su favor el cariño, la gratitud unánime del pueblo? Piense bien Batlle en el funesto precedente que va á dejar para el porvenir, justificando prácticamente la reelegibilidad que, según las palabras de un gobernante, es el germen de la ambición personal, causa de corrupción, facilidad dada al servidor para que se convierta en amo.

Sus manifestantes no le dirán nada de esto, porque pasarán sin detenerse; pero nuestra voz al herir sus oídos con estas palabras le advertirá de los peligros que depara á su país si llega á sacrificar esas máximas que seguramente se imponen á su cerebro y á su conciencia como grandes postulados de prudencia y de sabiduría política.

LA PROHIBICION DEL "MEETING" OBRERO

MONTEVIDEO, Febrero 19 — Hoy ha habido reuniones reservadas en las que se trató del temperamento que conviene adoptar con motivo de haber sido prohibido por la jefatura de policía de la capital, el "meeting" obrero que debía realizarse esta tarde, para protestar contra la carestía de la vida.

—Los colorados conmemoraron hoy el aniversario de la tragedia que tuvo por resultado la muerte violenta del brigadier general Venancio Flores, á la sazón gobernador provisional de la República.

ALARMAS Y PRECAUCIONES

Exodo de trabajadores

MONTEVIDEO, Febrero 19—Comunican de Nico Pérez que hay allí una gran alarma y que todos los puentes y alcantarillas están rigurosamente vigilados por fuerzas armadas.

El personal que trabaja en la construcción del ferrocarril, que asciende á cerca de dos mil hombres, abandona las obras y se dirige á Montevideo, para trasladarse á la Argentina.

Todo el material de las obras ha sido reconcentrado en un punto, así como un gran número de casillas y carpas.

La policía, reforzada, duerme con el arma al brazo.

La mortandad de caballos es enorme.

Según telegramas recibidos de Minas, reina en aquel departamento mucha intranquilidad, y se teme que de un momento á otro estalle la revolución.

—En breve saldrá para Buenos Aires, en donde va á fijar su residencia, el doctor Risso Herrera.

CHUBUT

Viaje de un funcionario

TRELEW, Febrero 19 — Anteanoche llegaron á esta de Rawson el gobernador interino señor Ripoll y el jefe de policía señor Alsua, con el fin según parece, de allanar dificultades surgidas entre dos vecinos de la localidad.

—El tiempo es espléndido. Los caminos se están secando, y se esperan nuevas tropas con frutos de la cordillera.

RIO NEGRO

Asuntos escolares—La administración municipal — Deficiencias postales

SAN ANTONIO OESTE, Febrero 19—A petición del Consejo Nacional, fué propuesto para [illegible]

ADMINISTRACION, TRABAJO Y CULTURA

tora número 107, que dirigía el maquinista A. Varght.

La víctima, que sufrió la fractura del pie izquierdo y diversas contusiones en las piernas, fué trasladada al hospital Británico de la capital federal, donde se asiste.

INCENDIOS

En la chacra de Dámaso Rojo, situada en el cuartel primero de Bolívar, se produjo un incendio en una máquina trilladora, la que fué destruída por el fuego.

El personal de la comisaría de la localidad, que concurrió inmediatamente, evitó que el fuego se propagara á una cantidad de bolsas de avena allí hacinadas.

El damnificado valúa la pérdida en 8.730 pesos, suma en que tenía asegurada la máquina trilladora.

HERIDO DE BALA

En la calle 46 entre 15 y 16 de La Plata, ayer á la tarde, el niño Robone disparó un tiro de pistola de las llamadas matagatos á otro menor Antonio Maero, hiriéndole levemente en el brazo derecho.

El herido fué atendido en la sala de primeros auxilios.

SALA DE PRIMEROS AUXILIOS

En la sala de Primeros Auxilios de La Plata, fueron atendidos ayer los siguientes heridos:

Vicente Scribano, contusión en el pie derecho Rodolfo Desprade, herida incisa en el labio, producida por una caída José Scarzena, herida cortante en la mano izquierda; Marta Cassabón, contusión en la encía superior Antonio Salomón, herida en la mano y Juan Magdalena, herida.

INFORMACIÓN TELEGRÁFICA

(DE NUESTROS CORRESPONSALES)

SAN FERNANDO

LA CUESTION DEL ALUMBRADO — SOLUCION DEFINITIVA

San Fernando, Febrero 19—El famoso asunto del contrato de la luz eléctrica que tanto ha preocupado al vecindario, fué resuelto por el concejo deliberante en forma que satisface los anhelos generales, pues se le ha dado un corte definitivo, sin permitir las modificaciones que se pretendían al contrato primitivo.

La barra escuchó con interés la lectura del informe de la comisión de hacienda, y al ser votada por unanimidad por el concejo, prorrumpió en aplausos.

En ese informe se aconseja resolver lo siguiente:

No aceptar ninguna de las modificaciones propuestas por la Compañía Argentina de Electricidad, debiendo ajustarse estrictamente á las obligaciones establecidas por el contrato celebrado entre la municipalidad y don Agustín Lombardini, las que á su vez ha contraído la mencionada compañía, al aceptar la transferencia de dicho contrato; que el intendente municipal haga efectivas las multas que establece el artículo 16 del mencionado contrato por las demoras en empezar las obras, desde el día 25 de Diciembre de 1909, fecha en que feneció la última prórroga acordada; que dichas multas se harán efectivas disponiendo del depósito de diez mil pesos moneda legal que se encuentra á la orden de la municipalidad á los efectos determinados en el artículo 26 del contrato.

Aplicadas las multas, la intendencia notificará á la Compañía Argentina la obligación de reponer ese depósito en el término de ocho días de la notificación, so pena de declarar la caducidad de la concesión con la correspondiente acción de daños y perjuicios.

El importe total de las sumas que por conceptos de multas ingresen en Tesorería se destinará exclusivamente para proveer de alumbrado público si llegare el caso.

La comisión informante estaba compuesta de los señores Esteban Tossini, Carlos Ginacá y Pablo L. Carabelli.

Los concejales, en este importantísimo asunto han dado una nota muy alta, pues han procedido con toda independencia y con uniformidad de criterio.

En el vecindario se comenta favorablemente y con simpatía, la actitud enérgica y resuelta del concejo.

El concejo fué presidido por el vicepresidente primero señor Carlos Ginacá, por ausencia del presidente, señor Samuel Hale Pearson, estando presentes los concejales señores Manuel Lestrade, Pablo L. Carabelli, Esteban Tosini, Antonio Campos y Pedro Tamagni.

Para el supuesto de que la compañía de electricidad no diera cumplimiento al contrato primitivo, se habla de la formación de una sociedad anónima, con capital local, para lo cual ya se tienen trabajos hechos.

CHACABUCO

EL PRECIO DE LA CARNE — VIAJEROS — ASCENSO.

Chacabuco, Febrero 19 — Como los abastecedores manifestaron su propósito de aumentar el precio de la carne de 30 á 35 centavos el kilogramo, el intendente municipal ha dicho, que si tal cosa ocurriera, habría llegado el momento de habilitar locales para su expendio á veinte centavos el kilogramo.

Se cree que después de esa declaración, los abastecedores abandonarán su proyecto.

—Para Mar del Plata, partió el gerente de la sucursal del Banco de la Nación, señor Luis García Gache y señora.

—Llegó de Córdoba, el señor Pablo de Vera.

—Contrajo en lace la señorita Vicenta Cressentte, con el señor Ciriaco Centurión.

—El oficial de la comisión local, señor Juan Acosta, ha sido ascendido á la categoría de oficial inspector.

EL CARNAVAL

Rawson, Febrero 19—Con motivo de los festejos de carnaval, la sociedad italiana Unione e Benevolenza efectuará dos bailes de fantasía, los días 26 del corriente y 4 de Marzo.

La comisión de festejos ha contratado la banda de música de Mercedes, que dirige el profesor Vicente Dimardo, para amenizar el corso.

SAN MARTIN

GRAN EDIFICIO ESCOLAR — SU INAUGURACION—EL HIPODROMO

San Martín, Febrero 19—Se está terminando el edificio fiscal para escuela que se construye en la calle Belgrano.

La nueva escuela que es cómoda y amplia, funcionará desde el 1o. de Marzo y se admitirán hasta 500 alumnos.

El vecindario ve con entusiasmo la terminación de esta obra que era de urgente necesidad.

Se tiene la idea de hacer una suscripción para costear una placa que se colocaría en el hall de entrada y la cual recordaría al doctor José M. Vega, actual director de escuelas, quien durante su anterior administración colocó la piedra fundamental del edificio.

—Se prosiguen las obras del hipódromo que piensa inaugurarse el mes de Abril próximo.

CAMPANA

SESION DE LA COMISION DE FOMENTO — DIVERSAS RESOLUCIONES — ESCUELA A CONSTRUIRSE

Campana, Febrero 19 — Ayer estuvo en ésta el comisionado municipal, quien presidió la sesión de la comisión de fomento.

Se trataron los siguientes asuntos: Sacar á licitación la construcción de galpones para mataderos y los demás [illegible] para dicha obra [illegible]

der Ejecutivo, que la cuadrilla que actualmente arregla los caminos entre ésta y Zárate, prosiga aquí, para arreglar el camino entre Campana y Luján; hacer una petición de pedregullo con objeto de colocarlo en los paseos de la plaza Eduardo Costa.

Además de los asunts administrativos, se hizo una visita ocular al sitio donde se construirán los mataderos.

—Según informes del comisionado, la dirección general de escuelas proyecta construir un colegio en ésta.

Se cree que se levantará frente á la plaza Eduardo Costa, donde el concejo tiene 1.800 metros de terreno de su propiedad.

—Están por finalizar los trabajos para el levantamiento del censo de propiedades, á cargo del ingeniero Niuyes, el cual servirá para el cobro exacto de los impuestos de alumbrado y limpieza.

PEHUAJO

MEJORAS URBANAS — LA DELEGACION MUNICIPAL—NOTICIAS SOCIALES.

Francisco Moreno, Febrero 19 — El comisionado doctor Arce, está cumpliendo con las mejoras prometidas. Una cuadrilla de 6 peones ha dado principio al arreglo de las calles; dentro de pocos días llegarán los carros para la limpieza, y se procederá al cambio del alumbrado á petróleo por otro sistema moderno.

Una vez escriturado el terreno donado por el señor Carlos Ravelli para el cementerio, se llamará á licitación para la construcción del mismo.

—Llama la atención que aún no funcione la oficina de la delegación, para cuyo cargo ha sido nombrado el señor Ramón Jorge hace más de un mes, lo que origina las molestias consiguientes al vecindario que tiene que recurrir á Pehuajó por guías, patentes, etc.

—La fiesta celebrada por la sociedad La Amistad, el domingo pasado, estuvo muy concurrida, dándole mucha animación la banda municipal de Pehuajó.

—Iniciada por el doctor Soler y señora se efectuó el mismo día una hermosa fiesta campestre, á la que concurrieron las familias de Volante, Diarte, Colombo, Canabal, Crespo, Bourjade, Caniggia y varias otras, terminando con un baile en la casa del señor Canabal.

—Ausentáronse para ésa las familias de Bollado, Colombo y Bourjade, después de varios días de permanencia en este pueblo.

LA CONCESION DEL MERCADO — SUSPENDIDA POR EL P. E. —REPARACIONES EN LA INTENDENCIA — VIAJEROS.

Pehuajó, Febrero 19—Causó la mejor impresión en este vecindario, la noticia de la aprobación definitiva por el Poder Ejecutivo, del decreto del comisionado municipal suspendiendo los efectos de la concesión del mercado, asunto del que se ocupó ese diario oportunamente.

En breve el comisionado sacará á licitación las obras de arreglo y ampliación de la casa municipal, hace tiempo reclamadas por el progreso de esta población, pues el edificio actual es insuficiente para llenar las necesidades cada vez más sentidas.

—Regresaron de San Martín, el senador Azcona, la señora María A. de Gallo y la señorita Elida Azcona.

—De ésa el doctor Ramón Sosa.

—Se encuentra enfermo el doctor Jorge Artigas.

PATAGONES

ARRENDAMIENTO DE TIERRAS FISCALES — OPOSICION DEL VECINDARIO — LA CONCESION DEL FERROCARRIL AL PACIFICO.

Patagones, Febrero 19—Se asegura que se hacen gestiones en el sentido de conseguir que se arrienden extensiones de tierras fiscales en este partido, á determinadas personas. Sería conveniente que el gobierno de la provincia no permitiese operaciones en esta forma, en razón de que determinaría que los pobladores emigrasen al territorio del Río Negro, como ya ha sucedido en otras administraciones.

Este vecindario espera que el gobierno procederá con ecuanimidad en este asunto.

—Es unánime la protesta de estos pueblos contra la empresa del ferrocarril del Pacífico, que trata de obtener una nueva prórroga para construír el ramal á Patagones.

El gobierno no debía hacer lugar á esta petición de la empresa, que con la nueva prórroga vendrá á perjudicar enormemente á estas regiones, que reclaman tan importante factor del progreso.

—La iniciativa agrícola vecinal toma cada día mayor impulso.

—Se ha organizado un corso y otros festejos para el carnaval.

LAS FLORES

PREPARATIVOS PARA EL CARNAVAL — TERTULIA DE FANTASIA.

Las Flores, Febrero 19 — Las fiestas de carnaval prometen estar muy animadas.

La comisión designada por el comisionado, que preside el señor César Vázquez, trabaja sin descanso. Tiene asegurado el éxito del corso así como una tertulia que dará en el salón de la municipalidad.

—El caracterizado vecino doctor Ramón E. Alcorta, dió anoche en su domicilio una tertulia de fantasía que resultó animadísima. Se bailó hasta las 3 a. m. y concurrió á ella numerosas familias.

EL PADRON ELECTORAL — FRAUDES DENUNCIADOS — ACUSACION POR DELITO ELECTORAL.

Las Flores, Febrero 19 — El jueves venció el plazo fijado por el Poder Ejecutivo para el funcionamiento de la junta de reclamaciones del cuartel 1o. Se inscribieron doscientos diez y ocho ciudadanos, y ha quedado mayor número sin poder hacerlo, por no haber el ministro de Gobierno accedido á la petición de numerosos vecinos en solicitud de una prórroga.

Esto prueba que las denuncias formuladas ante el gobernador sobre fraudes cometidos en el empadronamiento, eran veraces á pesar de que el padrón quedará así terminado con todos los vicios del fraude, que desde su origen fué denunciado.

Reina entusiasmo para las elecciones municipales próximas, entre los hombres que derribaron al caudillismo que se enseñoreó de esta municipalidad hace 20 años.

—Para el 23 del corriente el juez del crimen doctor Salas ha fijado audiencia en la acusación formulada contra Miguel Beheraborde y Pedro M. Lontán.

Presentó el escrito de acusación el doctor Enrique Arau.

COMITE DE LA JUVENTUD INDEPENDIENTE

Las Flores, Febrero 19 — Se efectuó una asamblea de la juventud independiente á efecto de constituir un comité político que actuará en los comicios futuros.

Con todo orden y corrección los adherentes recorrieron después las calles de la ciudad.

Concurrieron no menos de 400 personas de lo más selecto del partido. Fué presidente del comité el señor Eduardo Mujica y presidente honorario el capitán César Vázquez.

NECOCHEA

EL PROBLEMA DE LOS MEDANOS—ESTUDIOS A CARGO DE LA DEFENSA AGRICOLA — VIOLENTO TEMPORAL.

Necochea, Febrero 19—Dado el interés que presenta para el Sur y Oeste de la provincia, el problema de los médanos, tanto los de la costa como los interiores, y respondiendo al deseo general, ya varias veces exteriorizado por los diarios de la capital federal, el Ministerio de Agricultura ha dispuesto que la Defensa Agrícola realice los estudios pertinentes por intermedio de uno de sus técnicos, el ingeniero agrónomo señor Pedro A. Bovet.

Dicho técnico ya se ha ocupado de los médanos que tantos perjuicios causan en el Sur de Córdoba y San Luis, y el informe debidamente ilustrado que elevó al director general, señor Ortiz de Rozas (hijo), se está imprimiendo.

Actualmente, el ingeniero señor Bovet está recorriendo la faja de médanos costaneros de los partidos de Necochea y Lobería, recogiendo muestras de arena, de vegetación de los médanos, etc., á fin de poder informar sobre la mejor manera de detener y plantar las arenas movedizas.

Después piensa pasar á Bahía Blanca y sus alrededores, para luego internarse hacia el Oeste de la provincia.

—Un furioso temporal que se desencadenó, mantuvo al pueblo en continua alarma, derribando paredes, techos, volcando casillas, etc.

Felizmente, no hubo que lamentar desgracias personales.

La ruptura de los hilos telefónicos impidió las comunicaciones, con los consiguientes perjuicios. Igual cosa ocurrió con los cables de la luz eléctrica debido á lo cual el pueblo permaneció á obscuras.

LINCOLN

EL CARNAVAL—COMISION DE FESTEJOS

Lincoln, Febrero 19—A invitación del intendente municipal, señor García Piñeyro, se reunieron hoy en los salones de la municipalidad numerosos vecinos caracterizados, á fin de constituir la comisión oficial de fiestas del carnaval, que quedó así formada: Señor Zenón Aparicio, presidente; señor Luis Polar, vicepresidente; señor Ceferino González, secretario, y señor Nicanor Suárez, tesorero, más cinco vocales.

GENERAL ALVARADO

EL NUEVO RAMAL FERROVIARIO

General Alvarado, Febrero 19—Hoy en tren especial llegaron el jefe de tráfico del ferrocarril del Sud, señor Gregory y los señores Pelamaine, Emilio Lorant y Alfredo Lang.

—El jefe de tráfico comunicó oficialmente al intendente que el 24 se inaugurará la línea y correrá un tren especial gratis desde Mar del Plata.

—Aquí se prepara una gran fiesta campestre en la estación.

El horario que se establecerá será el siguiente: coches directos desde plaza Constitución: salida á las 7 de la noche, llegada á Mar del Plata á las 8 de la mañana. Saldrá de Miramar para dicha plaza á las 7 de la noche, llegando á Constitución á las 8 de la mañana.

La intendencia invitará al vecindario á la inauguración del ferrocarril.

—La banda de música concurre á la rambla todos los domingos, motivo por el cual ésta se llena de público y se pasan agradables momentos de sociedad.

La inspección del ramal fué hecha por el ingeniero Scheffer, acompañado de los jefes de la construcción, señores Dclamaine, Bleeman y Tindall.

El tren corrió una hora.

AVELLANEDA

NUEVA LINEA DE TRANVIAS

Avellaneda, Febrero 19—Ha sido inaugurada una línea de tranvías de tracción á sangre, en una extensión de dos kilómetros, entre la estación Domínico y la villa Gattemeyer.

El servicio se hace de acuerdo con el horario de los trenes, con una tarifa de diez centavos en toda la línea, y una media tarifa especial para obreros, una hora por la tarde.

LUJAN

CARNAVAL

Luján, Febrero 19—La comisión de fiestas de carnaval, que preside el señor Rafael Reyes Lazo, activa los trabajos, á los cuales responde el vecindario con entusiasmo.

JUNIN

CLUB DE GIMNASIA Y ESGRIMA — COMISION PROVISIONAL

Junín, Febrero 19—Por iniciativa del comandante Doralio Hermosib, se celebró anoche en el local que ocupa la comandancia de este distrito militar una reunión de la juventud, á objeto de cambiar ideas para constituír un club de gimnasia y esgrima, cuya dirección técnica estaría á cargo del referido jefe.

Se nombró en carácter provisional la siguiente comisión:

Presidente, teniente coronel Doralio Hermosib; secretario, señor Antonio Mancho; tesorero, señor Pedro C. Borches y vocales: señores Juan M. C. Lloughlin é Isaac Brizuela.

FLORENCIO VARELA

EL CARNAVAL — PROGRAMA DE FIESTAS

Florencio Varela, Febrero 19— Se ha constituído la comisión organizadora del corso, la cual se empeña en darle el mayor lucimiento y animación posible.

Recorrerá la calle Monteagudo, desde la de Juan Vázquez hasta Humberto Io.

Se han designado un primero y un segundo premio de diez y cinco libras esterlinas, respectivamente, para el mejor carruaje adornado.

La banda local amenizará las fiestas.

Componen la comisión los señores Antonio Otero, Juan Novollsio, Esteban Roselli, Enrique D. Cafferata y Enrique Llanos.

En el salón municipal habrá bailes de fantasía y disfraz.

NUEVE DE JULIO

EL AGUINALDO A LOS TELEGRAFISTAS — MOROSIDAD QUE PERJUDICA.

Nueve de Julio, Febrero 19—Los telegrafistas provinciales aún no han recibido el aguinaldo decretado con motivo del centenario, para compensar los servicios extraordinarios, á pesar de que el gobernador ordenó su pago hace un mes.

CHIVILCOY

ASCENSO DE UN EX COMISARIO IMPUGNADO POR LOS DIARIOS—CALLE DESNIVELADA

Chivilcoy, Febrero 19—Los diarios locales "El Debate", "La Democracia", "La Unión" y "La Palestra", ocupándose del ascenso del ex comisario local, señor Adrián Lafitte, en enérgicos artículos censuran este acto.

Algunos de ellos dicen que el doctor Taquini ha sido sorprendido.

—El comisionado, señor Llanos, reiteró el pedido á la empresa del ferrocarril Oeste, sobre el arreglo inmediato de la calle por donde pasaba antes la vía, cuyo terraplén perjudica grandemente los desagües de la parte céntrica de la ciudad.

—El Club Social prepara dos grandes bailes para el primero y último día de carnaval.

CORONEL BRANDZEN

EN MEMORIA DEL DOCTOR RAMON SEGADE — SUS EX CONDISCIPULOS — ASAMBLEA EN EL CLUB SOCIAL.

Coronel Brandsen, Febrero 19—En el monumento del doctor Ramón Segade en el cementerio local, fué colocada hoy la placa de bronce que dedican á su memoria los que con él se recibieron de médicos. Hizo entrega de la sencilla pero elocuente ofrenda á la familia del extinto, el doctor Baldomero Sommer, quien pronunció cariñosas palabras recordando una vez más los méritos del que dedicó su vida al bien de sus semejantes.

La placa tiene la siguiente inscripción:

"In memoriam. Doctor Ramón Segade. Sus condiscípulos [illegible]

Acompañaban al doctor Sommer el doctor Iriarte y el corresponsal de LA PRENSA.

—Por renuncia del presidente y vice del Club Social, se verificó hoy la asamblea para llenar esos cargos. Resultaron electos los señores Carlos Crespi y Juan I. Haspirué.

MATANZA

DESIGNACION DE INTENDENTE — VIAJEROS — REMATE SUSPENDIDO.

San Justo, Febrero 19—Reina expectativa general por conocer en quién recaerá la designación para el cargo de intendente por el Poder Ejecutivo, una vez realizado el escrutinio de las elecciones últimas.

—Después de una breve permanencia, se ausentó para Colón, Entre Ríos, el jefe político de dicho departamento, señor Francisco Batmalle, acompañado de su familia.

—Se suspendió el remate de los lotes de terreno ubicados en este pueblo que estaba anunciado para hoy.

MORON

ORANIZACION DEL CONSEJO ESCOLAR

Morón, Febrero 19—Esta mañana, á las 9 a. m., tuvo lugar la constitución del Consejo Escolar ante un numeroso público.

El resultado de la elección para los diversos cargos, fué el siguiente Presidente, señor Raymundo Lavignolle; secretario, profesor normal señor Egidio Núñez Abrego; tesorero, señor Pedro R. Goyenechc; subinspector, señor José I. Súñico; y vocales, señor Miguel U. Villafañe y doctor Carlos Bertagnolio.

El pueblo acompaña con su simpatía esta composición, pues es ya conocida la actuación de los señores Raymundo Lavignolle y Egidio Núñez.

ZARATE

NUEVO AHIJADO DEL PRESIDENTE —INTERESANTE FIESTA

Zárate, Febrero 19—Se efectuó hoy, á las 7.30 p. m. el bautizo del séptimo hijo varón de los esposos Zárate, vecinos de esta localidad.

Actuaron como padrinos, en representación del Presidente de la República, el intendente municipal, señor Luis Guercl y su esposa, la señora Rosa P. de Guercl.

El doctor Sáenz Peña obsequió á su ahijado con una artística medalla de oro con la siguiente inscripción:

El Presidente de la Nación, doctor Roque Sáenz Peña, á su ahijado Martín Alberto Zárate.—Febrero 19 de 1911.

Después de la ceremonia el intendente, señor Guercl, obsequió á la concurrencia con un banquete, que se sirvió en el hotel Fénix, á las autoridades y jefes de las reparticiones locales.

Asistieron las siguientes personas:

Tenientes coroneles Chipont, Navarro y Nelson Pagé, doctores Roldán, Merges, Doyen y Paradolo, escribano señor Luna y señores Palacios, Urrutigoyti, Fernández Beiro, Massoni, Zárate, Tapia, Paz, Rosetti, Heredia, Piris, J. J. C. Boerr, Cerri, presbítero Piaget, señores Gauthier, Silvetti, Méndez Sánchez, mayores Martínez y Levene, señores Matteri, J. B. Guercl, y otros. Se hicieron varios brindis.

FERIA FRANCA EN LA BOCA

LA EFECTUADA AYER

Con una concurrencia numerosa, se realizó ayer la undécima feria franca, en la calle Senguel entre las de Almirante Brown y Ministro Brin.

El total de las ventas de algunos artículos, fué el siguiente:

Aves, 4.020 cabezas; huevos, 360 docenas; factura de cerdo, 450 kilos; carne de ternera, 1.240 kilos; fruta, 3.500 kilos; verdura, 3.600 kilos; pescado, 320 kilos; pan, 210 kilos; leche, 210 litros; manteca, 500 panes; yerba, 500 kilos; carne, 2.000 kilos.

Las ventas se hicieron á los siguientes precios:

Corbinas, á 0.06 y 0.10 centavos cada una; pescadilla, á 0.10 y 0.15 centavos; peras, á 0.10 la docena; duraznos, de 0.10 á 0.50 la docena; uvas, á 0.30 y 0.40 el kilo; huevos, á 0.75 la docena; pollos, á 0.60 y 1 peso cada uno; gallinas, á 1.20 y 1.50 cada una; patos, á 0.80 y 1 peso, cada uno; zapallitos, á 0.20 y 0.40 la docena; berenjenas, de 0.30 á 0.40 la docena; chauchas, de 0.30 á 0.40 el kilo; manzanas, de 0.10 á 0.25 la docena; carne de ternera, á 0.35 y 0.40 el kilo.

AJEDREZ

Problemas del lunes

Solución á los problemas publicados en nuestro número del pasado lunes.

Al primero de mate en tres jugadas:

T 8 R

Si negras P 4 A R, blancas T 8 D + y mate á la siguiente.

Si negras P 3 A D, blancas D 6 T y mate á la siguiente.

Si negras R 2 D, blancas D 5 C + y mate á la siguiente.

Si negras cualquiera otra jugada, blancas A 6 R y mate á la siguiente.

Al segundo de mate en tres jugadas:

D 2 A

Si negras R x C ó P 3 R, blancas T 1 D (+) y mate á la siguiente.

Si negras P 4 R, blancas D 6 A y mate á la siguiente.

Si negras A x P, blancas D 4 R + y mate á la siguiente.

Si negras cualquiera otra jugada, blancas T 4 D y mate á la siguiente.

Publicamos dos nuevos problemas de mate en tres jugadas.

Negras: 10 piezas

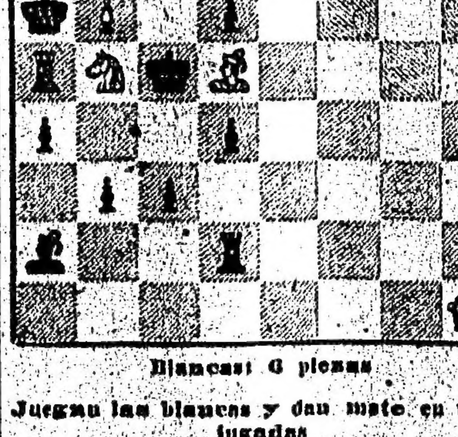

Blancas: 6 piezas

Juegan las blancas y dan mate en tres jugadas

Negras: 6 piezas

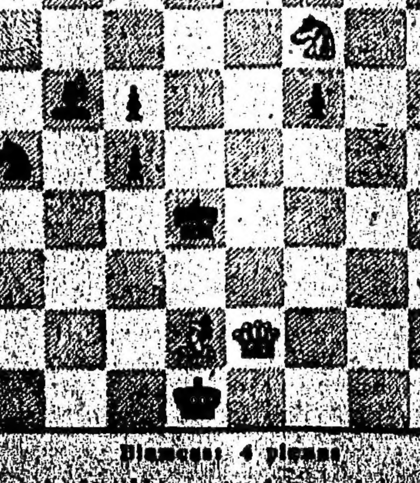

Blancas: 4 piezas

Juegan las blancas y dan mate en tres jugadas

IMPORTACION DE VINOS FRANCESES

Los certificados de pureza

Hace algún tiempo, la legación de Francia pidió al Ministerio de Relaciones Exteriores, que se facilitara el trámite de certificados de vinos genuinos franceses.

Pasada la nota á informe de la oficina química nacional, ésta ha enviado una nota al Ministerio de Hacienda, en la que manifiesta que por decreto de Febrero 17 de 1910, se concedió que las oficinas químicas nacionales, para que cumplieran lo dispuesto por la ley de vinos, referente á los vinos de procedencia extranjera, aceptaran como antecedente para los vinos franceses, los certificados de pureza debidamente legalizados, firmados por peritos designados por la legación de Francia, siendo los autorizados en Burdeos, el doctor Gayón, (director de la Estación Agronómica y Enológica de Burdeos), y el doctor C. H. Blariz, profesor de química de la Facultad de Medicina y Farmacia de Burdeos, agregado al anterior.

Agrega que á los efectos del decreto mencionado, no es necesario que cada partida de vino deba traer un certificado de análisis completo, firmado por estos peritos. Sólo debe exigirse que se justifique que tales vinos contienen menos de 24 por ciento de extracto seco libre de azúcar reductor por ser así los de la región de donde proceden.

En cuanto á las demás condiciones de pureza, son las oficinas químicas nacionales las encargadas de investigarlas.

En consecuencia, cree que sería justo que se accediera á lo solicitado, siempre que se remita un documento oficial, que establezca la proporción media de extracto seco y azúcar reductor de los vinos naturales de las distintas regiones de Francia y se remueve siempre que hubiera una variación apreciable.

Conociendo así las diversas oficinas químicas nacionales, la proporción media de extracto seco de los vinos franceses, con exigir, en cada caso particular, un certificado de origen bien legalizado, sería suficiente para clasificar á dichos vinos como genuinos.

Con el informe de la oficina química nacional, que el Ministerio de Hacienda aprueba en todas sus partes, el expediente ha vuelto al de Relaciones Exteriores.

EL DIA SOCIAL

DESDE MAR DEL PLATA

En el comedor del Bristol

LAS COMIDAS DE ESTA NOCHE

OTRAS NOTICIAS

(Por telégrafo)

Noche de inusitada animación ha sido la de hoy en el comedor del Bristol.

A la serie de grandes comidas que se llevan realizadas y cuyo recuerdo es siempre objeto de grata preferencia en el balance personal de la actuación de cada uno, merecen consignarse, con justicia, las dos efectuadas esta noche, porque los obsequiantes reunieron en ellas al círculo de mayor brillo y actividad en la vida social de esta playa.

El señor Adolfo C. Zuberbühler y su señora Celina Pirovano, reunieron á un grupo numeroso de sus relaciones.

La mesa, exquisitamente adornada con hortensias celestes y rosas de tonos claros, fué rodeada por las siguientes señoras, además de la dueña de la fiesta, que vestía de "liberty" rubí cubierto de gasa azul saxe, encaje plateado, collar de perlas:

Mercedes Pirovano de Rodríguez, vestido color melón con bordados de azabache, "aigrette" negro, collar de perlas; Celina Zaldarriaga de Paz, de gasa lila con bordados, vincha de Strass y "aigrette" negro, collar de perlas; Mercedes Unzué de Quintana, de tul blanco bordado de oro, "aigrette" blanco, hilo de perlas; Inés Dorrego de Unzué, de gasa negra con encajes dorados, vincha de azabache y "aigrette" negro, "sautoir" de perlas y gargantilla de brillantes; Magdalena Bengoles de Sánchez Elía, de gasa color coral con bordados de plata vieja, collar de perlas; María Luisa Unzué de Aldao, de rosa gris perla con adornos plateados, "aigrette" y tul negro en el peinado, cadena de brillantes; Mercedes Paz de Ocampo, de "liberty" azul con encajes de oro viejo, vincha y alas doradas en el peinado; Delia de Alvear de Ocampo, de tul negro adornado de azabache, ramos de rosas blancas, alas de encaje en el peinado; Zulema Saavedra Lamas de Zuberbühler, de "liberty" rubí cubierto de gasa negra con encajes dorados, "tigrette" negro, collar de perlas; Marta Unzué de Blaquier, de raso lila, "echarpe" de tul del mismo color, collar de brillantes; Angélica Sastre de Paz, de "liberty" azul con gasa negra y bordados de "strass", "aigrette" negro; Guillermina Bunge de Moreno, de gasa celeste con bordados de cristal, vincha de azabache y "aigrette" negro; Elvira Pombo de Piñero, de "liberty" negro cubierto de gasa blanca y galones dorados, gargantilla de perlas y brillantes; Enriqueta Basavilbaso de Catelín, de gasa negra bordada de verde y plateado, "aigrette" negro y vincha verde, cadena de perlas; Felisa Ortiz Basualdo de Alvear, de "liberty" nacarado con encajes dorados de "strass", "aigrette" negro, collar de perlas; María Rosa Lezica de Pirovano, de encaje negro; Adela Atucha de Gramajo, de gasa negra bordada de "strass" sobre "liberty" blanco, pluma negra en el peinado, gargantilla de brillantes, cadena de perlas; María Augusta Estrada de Lezica Alvear, de raso celeste lavandá con adornos de "strass", "aigrette" negro; Gabriela Acosta de Ocampo, de tul negro bordado de azabache y "strass", collar de perlas; Estela Elía de Landívar, de gasa negra con encajes crudos, "aigrette" negro; Juana María Barreto de Zuberbühler, vestido color rubí con encaje dorado y adornos celestes, vincha rubí, collar de perlas; Mercedes Leloir de Ocampo, de gasa blanca con bordados de cristal, "echarpe" de encaje, vincha de azabache; Carmen Olíden de Zuberbühler, de tul negro bordado de azabache, collar de perlas, vincha de acero y "aigrette" negro; Mercedes Paz de Ocampo, de "liberty" negro con "strass", "echarpe" de encaje de Inglaterra, vincha de acero; Leonor Uriburu de Anchorena, de raso blanco con manto de encaje, punto á la aguja, "aigrette" blanco, vincha plateada, collar de perlas; Isabel Zwanck, de Ocampo, de gasa celeste lavanda sobre rosa, flecos y adornos dorados, vincha Rococó, collar de perlas; Julia del Carril de Vergara Biedma, de brocato rosa viejo con adornos negros y bordados de "strass", "aigrette" negro; Sara Cané de Drago Mitre, de tul negro con adornos blancos bordados de "strass"; Sofía Pérez de Madero, de gasa azul con encajes plateados y flecos de cristal azul, vincha de perlas y "aigrette" blanco.

Señores: Juan Carlos Rodríguez, doctor Manuel Quintana, Ezequiel P. Paz, doctor Ernesto Vergara Biedma, doctor Antonio F. Piñero, Alejandro J. Paz, doctor Carlos E. Madero, Jorge Catelín, doctor Arturo Gramajo, Rodolfo Pirovano, Eduardo Zuberbühler, Luis Ocampo, Federico C. de Alvear, Ricardo Lezica Alvear, Juan Ocampo, Saturnino J. Unzué, Emilio de Anchorena, Luis María Ocampo, Guillermo C. Aldao, José Gregorio Zuberbühler, Adolfo Blaquier, Narciso Ocampo, Jorge Drago Mitre, Rafael Ocampo, Luis Zuberbühler, Angel Sánchez Elía, doctor Alejandro Moreno y Julio Landívar.

La otra comida fué la que brindaron el ingeniero Alfredo Demarchi y su señora Clara Leloir, quien lucía elegante traje de "liberty" negro bordado de azabache, "echarpe" de punto á la aguja, á las amigas de sus hijas Clara y María Luisa.

La mesa había sido colocada en el anexo comedor y estaba delicadamente decorada de rosas blancas y tules rosa.

Esta reunión, como la anterior, fueron encantadoras.

Rodeaban la mesa las señoritas:

Clara Demarchi, de gasa blanca con bordados de strass; María Luisa Demarchi, de rosa con bordados; Cora Fauvety, de gasa rosa con encajes blancos y bordados de perlas, vincha de perlas; Agustina Costa Paz, de "liberty" marfil con Strass cubierto de tul dorado; Angélica Urdinarrain, de "liberty" rosa cubierto de encaje blanco con adornos plateados; Carmen Christophersen, de "liberty" colorante; Enriqueta Salas de rosa cubierto de tul dorado; Julia Dormal, de celeste con plateado; María Cristina Méndez Terrero, de "liberty" celeste con plateado, vincha plateada; Angela Alzaga de Unzué, de "liberty" azul fuerte con rosas, fichú de encaje blanco; Matilde García Calvo, de "liberty" rosa con galón dorado; Ana María Green, de blanco con adornos azul "saxe"; Josefina Alzaga Unzué, de tul blanco, con adornos celestes; Helana Peña Unzué, de "liberty" blanco y tul, jacintos en la bata; María Elena Green, de gasa amarilla con plata, cinturón celeste, vincha de perlas; María Elena Alzaña Solé Sala, de blanco con adornos rosa; Esther Bustamante, de espumilla rosa con encajes de Irlanda; Elena Casares, de tul blanco bordado al realce; Isabel Bonorino Udaondo, de blanco con azul; Sara Terry, de gasa azulina; María Elena Galíndez, de blanco con cristal y cintas rosa; Elvira Udaondo, de gasa celeste; Silvia Saavedra Lamas, de "liberty" rosa con túnica de encaje; María Jacinta Moreno Carabassa, de gasa rosa con plateado; Josefina Udaondo, de gasa blanca; Mercedes Peña Unzué, de "liberty" rosa; Angelina Cano, de tul negro con encajes dorados y adornos verdes; Lucía de Bruyn, de gasa celeste; Zulema Urdinarrain, de "liberty" tornasol rosa, tul dorado y encaje; Susana Costa Paz, de gasa verde con bordados de perlas, vincha de perlas; Elisa Moreno Carabassa, de tul blanco; Laura Salas, de tul plateado cubierto de gasa celeste, rosas en el escote; Adela Gramajo, de gasa rosa con terciopelo del mismo color; Julia Elena Hunter, de gasa rosa con ruedo y bata de gasa, fuerte bordado de gasa, vincha con cerezas; Adela Peña Zemborain, de gasa celeste con adornos plateados; María Delfina Astengo, de tul blanco con valencianas y adornos "liberty", rosas pintadas.

Señores: Hugo Cullen Ayerza, Carlos Dormal, Alfredo Demarchi (hijo), Miguel Terry, Jorge Quintana, Antonio Barreto, José L. Ocampo, Alejandro Leloir, Federico Leloir, Manuel Quintana (hijo), Manuel Güiraldes (hijo), Ricardo Penard y Fernández, Ricardo Cernadas, Jorge Cabral, M. Fuschini, Carlos A. Pueyrredón, Francisco Costa Paz, Francisco Alkano, Ignacio Sánchez Elía, Mario Zemborain, Raúl Casares, Aureliano García Calvo, César González Guerrico, Alfredo Peña Unzué, Saturnino Zemborain, Samuel Ortiz Basualdo, Belisario J. Peró, Federico Green, Delfor del Valle.

—También tenían invitados á su mesa los señores Emilio N. Casares y Luis Gowland (hijo), y señora.

Amenizó las comidas la orquesta de zíngaros.

—A pesar de los perjuicios causados en las decoraciones por el incendio de esta madrugada, esta noche hubo función en el Odeón, siendo suplidos los telones con varios improvisados.

—Atraídos por la novedad de los fuegos artificiales que tenían lugar en el muelle y en el torreón, el paseo de la rambla se vió esta noche muy animado.

Una banda de música amenizó la reunión hasta las 11, hora en que empezó el desfile de las familias.

Los balcones del club estaban totalmente ocupados por familias de socios, los que presenciaron el espectáculo y el movimiento de la rambla.

—Para ésa, esta noche el doctor Pedro León Martínez y familia y Eduardo Bullrich.

—Regresó de ésa el almirante Blanco.

—El doctor Arce Peñalva y señora dieron hoy un té en obsequio de un grupo de sus relaciones.

—Estuvo hoy muy concurrido el Golf, con motivo de prepararse muchas parejas para el campeonato que se realizará mañana, con premios ofrecidos por la señora María Laura Vedoya de Martínez de Hoz.

A las 5, la concurrencia se congregó en la galería, donde se sirvió el té, que estuvo animadísimo.

—Como de costumbre, asistieron hoy numerosos niños á las clases de baile en el club, las que resultan originales.

Los pequeños bailarines efectuaron ya diversas figuras, bajo la dirección de la señorita Attnsell.

—El señor Emilio de Anchorena y señora Leonor Uriburu, ofrecerán el jueves próximo, una recepción en el club, á la cual seguirá una gran cena. Será una hermosa fiesta, á la que se invitará á doscientas personas.

—Se ha instalado en ésta, hasta los primeros días de Marzo, el doctor Tomás Anchorena y señora.

—El doctor Julián Barraquero y señora, reunieron hoy en un almuerzo en el club, á un grupo de relaciones.

—El doctor Alejandro Moreno y su señora Guillermina Bunge, obsequiaron hoy con un almuerzo en el Bristol, á un núcleo de amigos.

Fueron comensales las señoras:

Enriqueta Basavilbaso de Catelín, María Carmen Sala de Demaría, Sara Moreno de Gowland, señoritas Angélica y Zulema Urdinarrain y señores doctor Mariano Demaría (hijo), Jorge Catelín y Luis Gowland (hijo).

—Se activan los preparativos para las demostraciones en honor del gobernador, general Arias, durante su permanencia en ésta.

Para mañana se anuncia un almuerzo en el club, ofrecido por las autoridades locales y amigos; y para el viernes, el gran banquete que le brindan los socios de esa institución, como demostración de gratitud por su alta cooperación al progreso de Mar del Plata.

Esta fiesta tendrá vastas proporciones, habiéndose adherido á ella más de 200 personas.

—Esta mañana fué obsequiado con un almuerzo en el club, el doctor Alberto Castaño, en retribución de atenciones.

Rodeaban la mesa adornada con flores, los señores:

Ingeniero Carlos Agote, Julio Pueyrredón, Ezequiel P. Paz, ingeniero Federico Gómez Molina, Julio Doblas, doctor Carlos Dimet, Alejandro J. Paz, doctor José Luro, Emilio M. Casares, Castro Escalada, doctor Ricardo C. Aldao, doctor Antonio Gandolfo, doctor Enrique Bazterrica, Luis M. Valiente Noailles, Peralta Ramos, doctor Virgilio Tedín Uriburu, Carlos Arias, C. Calderón.

—El martes se bailará en el club el cotillón de niños, fiesta para la cual la comisión tiene preparado un lindo juego.

KERMESSE EN EL TIGRE—Con brillante éxito se realizó anoche en el salón de fiestas del Tigre Hotel, la "kermesse" organizada por una comisión de damas, á beneficio de las obras del templo de esa localidad.

El salón adornado con sumo gusto y colmado de concurrencia, presentaba un soberbio aspecto.

La compañía Podestá bailó el Pericón Nacional, mereciendo este número nutridos aplausos.

Las carreritas funcionaron sin cesar, siendo éste el punto de atracción; la mayor parte de los concurrentes se entregaron desde temprano á la danza, aprovechando el selecto y variado programa de valses y "trw-steps", que ejecutó la orquesta Furlotti.

La concurrencia fué más ó menos la misma que la de las últimas noches.

CLUB AUSTRO-HUNGARO—Se realizó ayer el paseo que anualmente celebran los socios del Club Austro-Húngaro, en honor de sus familias.

Los excursionistas partieron por la mañana, de la dársena Sur, á bordo del vapor "Tritón" y después de servido el almuerzo llegaron á la Colonia.

Se emprendió regreso á las 5 de la tarde, para llegar á la capital pasadas las 8. Durante el viaje una orquesta ejecutó un variado programa de baile, el que fué aprovechado por numerosas parejas.

DESDE MORON — A una triste demostración de duelo dió origen la inhumación de los restos del señor Juan José Copello.

Dedicado por entero al cariñoso afecto del hogar de su padre, hacía un mes que había regresado de Tucumán, buscando alivio á la enfermedad que troncha hoy una vida en todo su esplendor.

Su afabilidad y sentimientos le hicieron querer de cuantos lo conocieron.

—Ha regresado de Europa, el doctor Benjamín Dupont, acompañado de su señora Magdalena Boubeo y sus dos hijos.

EN ADROGUE — Continuó anoche en el parque del hotel La Delicia, en Adrogué, la "kermesse" de beneficencia en favor del asilo-taller de Nuestra Señora del Carmen, de esa localidad.

La concurrencia fué mayor que en la noche del sábado.

El miércoles se clausurará esta fiesta con un nuevo programa de atracciones que prepara la comisión.

DESDE OLIVOS — Domingo 19 — (Por telégrafo) — Resultó brillante el almuerzo ofrecido por el señor Matías R. Sturiza, en honor del obispo, monseñor Terrero, con motivo de las fiestas patronales.

A las 12.30 tomaron asiento los comensales; la mesa estaba artísticamente arreglada y en forma de herradura; el salón del hotel Carapachay, muy bien adornado, con guirnaldas de flores.

Ocupó el sitio de honor, monseñor Terrero, teniendo á su derecha al señor Matías Sturiza y á su frente el intendente, señor Juan Miguel Gutiérrez.

Estaban presentes las familias de:

Beretta, Vega Olmos, Sturiza, doctor Costa, Rosa Castro Alfaro, Andrés Calcagno, Augusto Martín Castro Viera, de la Precilla, Miguel F. Corvalán, Castro de Díaz, Castro (hijo), Villagrán, Zamboni, Rodríguez, Pellisa, Emilio B. López, Paso, Muñagani, Helbach, Gutiérrez, Marcó del Pont, Mercado, Carranza, Miguens, Pita, Echeverrigaray, Vacht.

Amenizó el almuerzo la orquesta Costet, de Masquerille.

DESDE SAN MARTIN — El jueves á las 9 será bendecido en casa de la familia de la novia el enlace de la señorita Rafaela Parravicini con el señor Julio A. Hansen.

—El martes próximo se realizará en el Club General San Martín una tertulia, en la que se desarrollará un programa de esgrima y gimnasia.

Tomarán parte en el torneo, los maestros Francisco Nigro, Angel Arias, Ricardo Rivarola, Roque Piedrabuena, J. Piccolo y el aficionado J. Cuchi, quienes realizarán asaltos de florete, sable y box.

También se presentará un núcleo de alumnos del profesor Rivarola, que ejecutarán ejercicios gimnásticos.

Esta fiesta, primera de una serie que ofrecerá dicho club, ha despertado mucho entusiasmo entre las familias.

—Siguen los preparativos para las fiestas de carnaval.

Varias familias ofrecerán recibos de máscaras durante esta semana.

El Club General San Martín abrirá sus salones todas las noches de carnaval, en los cuales ha introducido reparaciones de importancia, para mayor comodidad de las familias que asistan á las fiestas.

La comisión recibe numerosos pedidos de invitaciones para los bailes, que alcanzarán un éxito brillante.

La comisión del corso prosigue los trabajos de organización y ha resuelto aumentar el número de palcos, dado el constante pedido que de ellos se hace.

El entusiasmo que reina hace prever que este año las fiestas de carnaval obtendrán un brillo inusitado.

DESDE MONTEVIDEO — Domingo 19 — (Por telégrafo) — Falleció la señora de Carteron, esposa del ministro de Francia.

CAMBIOS DE RESIDENCIA — Llegadas — De Puente del Inca, el corresponsal de LA PRENSA en San Fernando, señor P. A. Duhalde y familia.

VIAJEROS — Salidas — Para Montevideo ayer, desde Mar de Plata, el señor Francisco Grandmontagne.

ENFERMOS—Sigue delicada la señora María Palacio de Wollenveider.

—Mejorada, la señora Andreina Berardo de Pozuelo.

—Guarda cama la señora Desolina L. de Saporiti.

NECROLOGIA — Honda impresión ha causado en nuestros círculos el fallecimiento del señor Rafael Ernesto Cobo.

Hoy serán inhumados sus restos en el cementerio del Norte, después de una misa de cuerpo presente en la iglesia del Pilar.

—En Adrogué falleció ayer la señora Agustina D. de Manigot.

Hoy serán inhumados sus restos en el cementerio de la Recoleta, después de una misa de cuerpo presente en la iglesia del Pilar.

—Hoy se oficiará un funeral en la iglesia San Miguel en memoria del señor Eduardo de Torres.

EN LAS EXPOSICIONES

Pabellones de España

Muy frecuentados por los visitantes estuvieron ayer los Pabellones de España, durante las fiestas de la tarde y de la noche.

El teatro de verano y la caseta andaluza concentraron la mayor concurrencia.

Se activan los preparativos para los festejos del próximo carnaval.

Esta tarde se efectuará un concierto y habrá por la noche una variada serie de espectáculos.

POR DIVERSOS BARRIOS

Reclamaciones de vecinos

Varias personas domiciliadas en las inmediaciones de la esquina de Paseo Colón y Belgrano, nos denuncian que en aquel paraje se reune diariamente y á todas horas un buen número de carros y que los conductores de esos vehículos bañan las caballos con baldes de agua, en las orillas de las aceras.

A pesar de algunas publicaciones hechas por este diario, aún las autoridades municipales no han ordenado la nivelación de la calle San Ramón, entre Provincias Unidas y Convención. Esas mismas autoridades deben hacer cumplir la ordenanza sobre cercos y aceras á los propietarios de los terrenos baldíos situados en aquella cuadra.

También debe iniciar gestiones la subintendencia de Flores, para hacer desaparecer una zanja que existe en la calle Portela, al llegar á Provincias Unidas y que impide el tráfico de vehículos y hasta de peatones.

Es lamentable, según denuncias que nos llegan, el estado en que ha quedado la plaza de Vélez Sársfield, después de las fiestas patronales de aquel barrio que á principios del corriente mes se realizaron en dicho paseo.

Sería conveniente, que la dirección general de paseos se preocupara del arreglo de aquella plaza, la única de la parroquia Vélez Sársfield, y la cual carece de bancos y de luz, como también de plantas.

Varios vecinos de la calle Ocampo, á la altura de la avenida Alvear, nos escriben para manifestar que dicha calzada ha sido convertida en depósito de los desperdicios que arrojan los carros de basura.

Los vecinos de la avenida Merlo, entre San Pedrito y Lafuente, nos piden que llamemos la atención de la subintendencia de Flores sobre el estado de abandono en que se encuentra aquella calle, la cual [illegible]